

PLAN ROZWOJU LOKALNEGO POWIATU MILICKIEGO



*Opracował:
Krzysztof Chlistun*

Milicz 2006

*Plan Rozwoju Lokalnego
jest dokumentem
określającym strategię społeczno gospodarczą
Powiatu Milickiego*

SPIS TREŚCI

I. OBSZAR I CZAS REALIZACJI PLANU ROZWOJU LOKALNEGO.....	4
II. AKTUALNA SYTUACJA SPOŁECZNO-GOSPODARCZA NA OBSZARZE OBJĘTYM W DRAŻANIEM PLANU.....	5
<i>Stan obiektów dziedzictwa kulturowego.....</i>	<i>27</i>
<i>Gospodarka.....</i>	<i>79</i>
<i>Sfera społeczna.....</i>	<i>84</i>
III. ZADANIA POLEGAJCE NA POPRAWIE SYTAUACJI NA DANYM OBSZARZE ..	86
IV. POWIĄZANIE PROJEKTÓW Z INNYMI DZIAŁANAMI REALIZOWANYMI NA TERENIE POWIATU.....	102
V. OCZEKIWANE WSKAŹNIKI OSIĄGNIĘĆ PLANU ROZWOJU LOKALNEGO.....	103
VI. PLAN FINANSOWY NA LATA 2004 – 2020	105
VII. SYSTEM W DRAŻANIA	107
VIII. SPOSOBY MONITOROWANIA,	108
BIBLIOGRAFIA.....	110

I. OBSZAR I CZAS REALIZACJI PLANU ROZWOJU LOKALNEGO

Obszarem realizacji planu na lata 2006 – 20013 jest Powiat Milicki w obrębie swoich granic administracyjnych ustalonych w 1 stycznia 1999r.

	(gmina)Cieszków	(gmina)Krośnice	(miasto)Milicz	(gmina)Milicz	łącznie
powierzchnia [km ²]	100,7	178,7	13,5	422,1	715
miejsowości	24	36	1	91	152
liczba ludności	4832	7887	12671	12150	37540
liczba mieszkań	1242	1908	3597	2892	9639
powierzchnia mieszkań ogółem [tys. m ²]	91,9	138,5	226,8	231,7	688,9
sklepy (obiekty ogółem)	49	59	184	87	379
jednostki zarejestrowane w REGON	257	403	1211	598	2469
dochody [mln zł]	5,389	8,896	26,056		40,341
wydatki [mln zł]	5,298	8,859	26,733		40,890

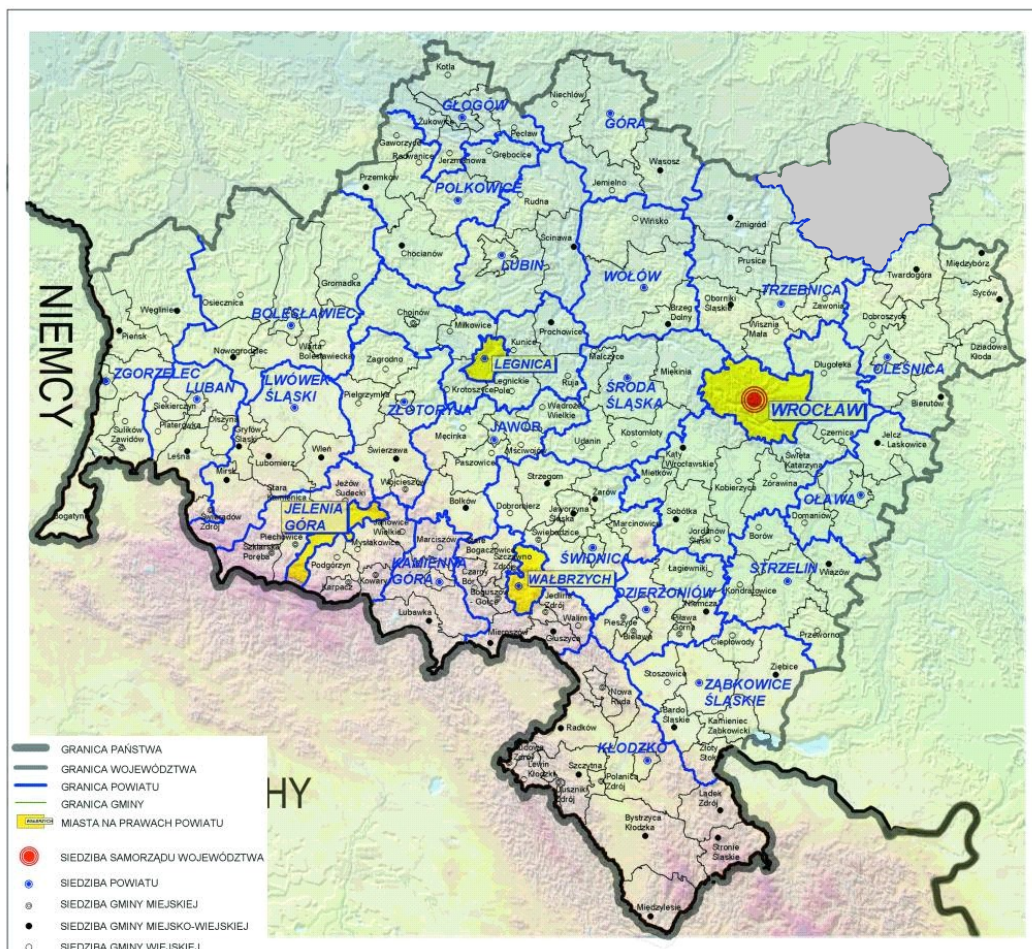

II. AKTUALNA SYTUACJA SPOŁECZNO-GOSPODARCZA NA OBSZARZE OBJĘTYM WDRAŻANIEM PLANU

Położenie, powierzchnia i ludność.

Powiat Milicki jest położony w północno – wschodniej części województwa dolnośląskiego i graniczy z na znacznej części z województwem wielkopolskim. Powiat Milicki to obszar położony w dolinie swej największej rzeki jaką jest Barycz. W skład powiatu wchodzi trzy gminy: dwie wiejskie – Cieszków, Krośnice oraz jedna miejsko-wiejska – Milicz. Największym miastem powiatu jest Milicz, tam też znajduje się siedziba Starostwa Powiatowego. Przez Milicz przebiega jedna krajowa droga nr 15 (dawniej E440), która prowadzi z Wrocławia do Kalisza, oprócz niej przebiegają dwie drogi wojewódzkie (439, 448) oraz linię kolejową (Krotoszyn-Oleśnica). Ponadto powiat posiada dobrze rozwiniętą sieć powiatowych i gminnych dróg. Podstawowym walorem ziemi milickiej jest położenie jej w czystym ekologicznie terenie. Połowę terenu powiatu pokrywają kompleksy leśne i stawowe. Stawy Milickie, jako sztuczny kompleks, są zaliczane do jednych z największych tego typu w Europie. Na uwagę też zasługuje fakt, że zdecydowana większość terenu leży w obrębie granic Parku Krajobrazowego „Dolina Baryczy”, który został powołany w 1996r.

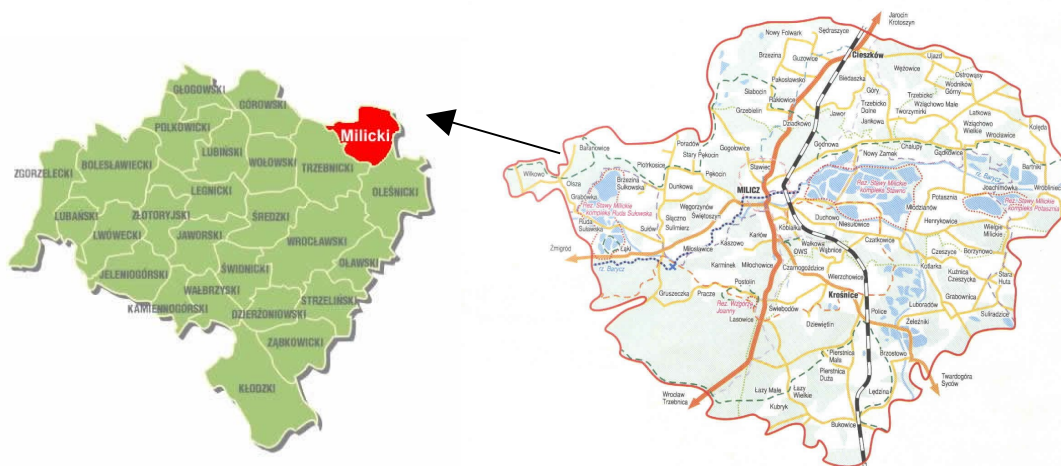

Demografia

Obszar powiatu milickiego jest zamieszkiwana przez 37 151 osoby. Znaczącą część mieszkańców zamieszkuje na terenie gminy Milicz 24 308 osób na 435 km². Druga co do liczebności gminą jest gmina Krośnice zamieszkała przez 7 927 8187 osób. Najmniejszą ilością mieszkańców może się pochwalić gmina Cieszków, gdyż zamieszkuje ją 4 832 osób, jednak jest to też najmniejsza gmina na terenie powiatu – 106 km².

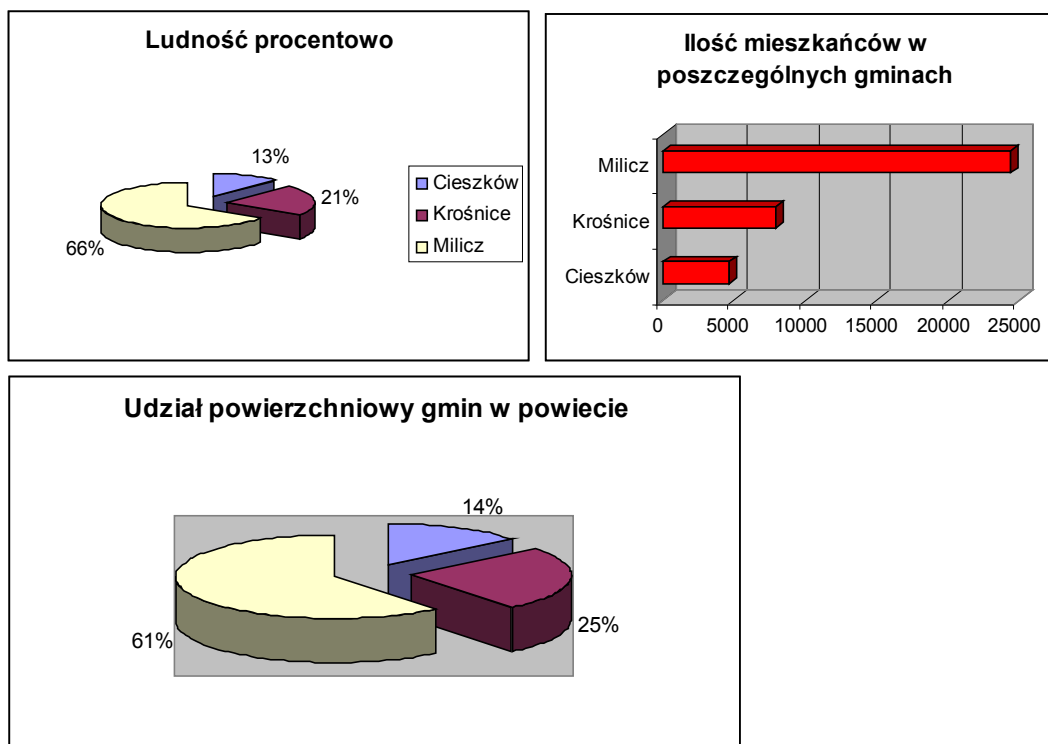

Z powyższych wykresów można zaobserwować sporą dysproporcję w zaludnieniu poszczególnych gmin wchodzących w skład powiatu milickiego. Taka sytuacja powoduje, że każda z tych gmin ma swoją specyficzną strukturę demograficzną i tym samym ich polityki społeczne będą względem siebie się różnić. Dodatkowym a także decydującym elementem kształtującym politykę społeczną w gminach jest struktura zamieszkałej ludności.

Powiat Milicki	Struktura wieku ludności w powiecie milickim						
	w wieku						Ogółem
	Przedprodukcyjnym		Produkcyjnym		Poprodukcyjnym		
	razem	w kobiety	tymrazem	w kobiety	tymrazem	w kobiety	tym
Cieszków	1 202	620	2 921	1 363	709	424	4 656
Krośnice	1 855	890	5 021	2 325	1 051	714	7 927
Milicz	5 620	2 660	15 537	7 409	3 151	2 155	24 308
Powiat	8 633	4 126	23 413	11 097	4 845	3 293	36891
%	100%	23,40%	11,18%	63,47%	30,08%	13,13%	8,93%

Analizując powyższą tabelę widać, że 63,47% ludności powiatu milickiego jest w wieku produkcyjnym. Natomiast 23,40% w wieku przedprodukcyjnym, w wieku poprodukcyjnym to 13,13%. Z powyższego wynika że ilość ludności w wieku nieprodukcyjnym licząc na 100 osób produkcyjnych w naszym powiecie wynosi 58 osób co jest o 2 osoby więcej niż biorąc pod uwagę takie dane dla całego województwa dolnośląskiego.

Wykształcenie

Bardzo ważnymi danymi w analizie społeczeństwa są dane dotyczące poziomu wykształcenia ludności. Dane te należą do najważniejszych wskaźników potencjału społecznego. To od tego na jakim poziomie wykształcenia jest społeczeństwo wiele zależy. Wykształcenie jest głównym wskaźnikiem do określenia sposobu rozwoju społeczeństwa, gdyż głównie to od wykształcenia wynika poziom świadomości społecznej. Biorąc dane, które można uznać za wiarygodne, pochodzące z Narodowego Spisu Powszechnego można zaobserwować trwożące zjawisko. Otóż aż 33% mieszkańców naszego powiatu posiada wykształcenie podstawowe, 31% -zawodowe, a tylko 6% wyższe - szczegółowo przedstawia to poniższa tabela.

Ludność w wieku 13 lat i więcej wg poziomu wykształcenia							
	Wyższe	Policealne	Średnie	Zasadnicze (zawodowe)	Podstawowe ukończone	Bez wykształcenia	Nieustalone
Województwo	9,9%	3,4%	29,9%	23,3%	28,7%	3,4%	1,4%
Powiat Milicki	1 813	997	7 112	9 371	10 029	1 234	0
%	6%	3%	23%	31%	33%	4%	0%

Edukacja

Analizując poprzedni punkt zauważamy zatrważający fakt. 10 029 mieszkańców naszego powiatu posiada wykształcenie tylko podstawowe. Ta liczba jest o tyle niepokojąca, że ludzie ci stanowią 33% całej społeczności. Obecnie w powiecie milickim funkcjonuje 25 publicznych placówek oświatowych realizujących zadania obowiązku szkolnego, wynikające z ustawy o szkolnictwie, a także trzy niepubliczne majce uprawnienia szkół publicznych. Ponadto funkcjonuje na terenie powiatu milickiego Zamiejscowy Ośrodek Dydaktyczny Uniwersytetu Wrocławskiego - Wydziału Nauk Społecznych w Miliczu. Placówki oświatowe prowadzone przez powiat milicki to głównie szkoły ponadgimnazjalne, a także jeden Ośrodek Szkolno Wychowawczy, realizujące zadania szkoły podstawowej, gimnazjalnej a także szkoły zawodowej oraz przysposobienia zawodowego.

Placówki prowadzone przez powiat milickie	
1	I Liceum Ogólnokształcące w Miliczu
2	Zespół Szkół Leśnych i Agrotechnicznych w Miliczu
3	Zespół Szkół im. Tadeusza Kościuszki w Miliczu
4	Specjalny Ośrodek Szkolno Wychowawczy w Miliczu

Ważnym elementem jest wyposażenie oraz zaplecze gospodarcze tutejszych jednostek oświatowych. Gwarantujące zapewnienie możliwości prowadzenia zajęć dydaktycznych na jak najwyższym poziomie. Pomimo wielu trudności, związanymi z finansami, powiatowe placówki oświatowe są ciągle modernizowane w różnym zakresie, dzięki czemu poziom nauczania ciągle jest utrzymywany na wysokim poziomie.

Nazwa placówki	Sale lekcyjne	W tym: pracownie			Baza Sportowa	Inne
		Ogółem	Komputerowe	Językowe		
I Liceum Ogólnokształcące	27	12	2	6	- sala gimnastyczna – 1 - boisko do siatkówki - boisko do koszykówki - boisko do piłki nożnej - bieżnie proste i okólne - skocznie	- biblioteka - gabinet pomocy przed lekarskiej
Zespół Szkół	28	12	2	6	- sale gimnastyczne -2 - boisko do piłki ręcznej - boisko do piłki nożnej - bieżnie proste i okólne	- biblioteka - gabinet pomocy przed lekarskiej - świetlica
Zespół Szkół Leśnych i Agrotechnicznych	24	7	2	4	- sala gimnastyczna – 2 - boisko do piłki ręcznej - boisko do piłki nożnej - bieżnie proste i okólne - skocznie - rzutnie	- biblioteka - gabinet pomocy przed lekarskiej - kuchnia - stołówka - internat - sala bilardowa - siłownia
Specjalny Ośrodek Szkolno Wychowawczy	16	7	1	0	- sala gimnastyczna - 2	- biblioteka - gabinet pomocy przed lekarskiej - kuchnia - stołówka
RAZEM	95	38	7	16	---	---

Z powyższego zestawienia wynika, że szkoły dysponują 95 pomieszczeniami do nauki z czego 57 to sale lekcyjne (średnio dla klas 30 osobowych) oraz 38 pracowni do zajęć grupowych. Pomijając zaplecze Specjalnego Ośrodka Szkolno Wychowawczego jest to 79 sal lekcyjnych, z tego 50 pełnowymiarowych oraz 31 pozostałych.

Elementarnym składnikiem placówek oświatowych jest kadra pedagogiczna. W Polsce status zawodowy nauczyciela reguluje Ustawa z 1982 r. – Karta Nauczyciela, która od chwili podjęcia była wielokrotnie nowelizowana. Ustawa ta zawiera regulacje dotyczące wymagań kwalifikacyjnych (rozdział 3) oraz awansu zawodowego nauczycieli (rozdział 3a).

Szczegółowo kwalifikacje wymagane od nauczycieli w odniesieniu do typów szkół i placówek jak również sposób odbywania stażu, dokumentacji, wymagań uzyskania poszczególnych stopni awansu zawodowego, tryb działania komisji egzaminacyjnych określają odrębne rozporządzenia Ministra Edukacji Narodowej. Poziom wykształcenia i stan kadry pedagogicznej przedstawia poniższa tabela oraz wykresy.

W szkołach, które są prowadzone przez powiat milicki obserwuje się z roku na rok coraz większą liczbę nauczycieli, którzy uzyskali najwyższy stopień awansu zawodowego tj. stopień nauczyciela dyplomowanego.

Szkoła	Stażysta				Kontraktowy				Mianowany				Dyplomowany			
	2002	2003	2004	2005	2002	2003	2004	2005	2002	2003	2004	2005	2002	2003	2004	2005
ZS	2,67	3,06	4	1,61	3,5	5	3,5	7	38,4	33,8	28,9	27,72	1	2	4	4,22
ZSLiA	5	3,89	2,44	3,50	3,83	4	6	9,45	61,5	43,2	32,8	24,22	2	4	10	9
I LO	1	2,50	5,4	5	6,78	5	5,95	4,06	24,8	21,6	18,6	17,33	1	6	10	10

Rozwój szkolnictwa ponadgimnazjalnego w Powiecie Milickim jest zależny od liczebności grupy wiekowej 15-16 lat, gdyż z niej wywodzić się będzie zasadnicza część uczniów tych szkół. Według danych dotyczących urodzeń w gminach wchodzących w skład powiatu od 1991r. do 2004r., można oszacować z dużą precyzją liczebność młodzieży rozpoczynającej naukę w szkołach prowadzonych przez powiat.

Rok	Gmina Milicz	Gmina Cieszków	Gmina Krośnice	Razem
1989	356	58	123	537
1990	380	68	121	569
1991	384	124	67	575
1992	325	110	85	520
1993	334	109	84	527
1994	319	110	73	502
1995	283	64	114	461
1996	279	70	104	453
1997	285	69	84	438
1998	254	62	88	404
1999	246	67	94	407
2000	260	67	97	424
2001	283	73	94	450
2002	234	66	89	389
2003	259	53	95	407
2004	249	56	81	386
Razem	4730	1226	1493	7449

Tabela przedstawia ilość dzieci urodzonych w latach 1989 – 2004

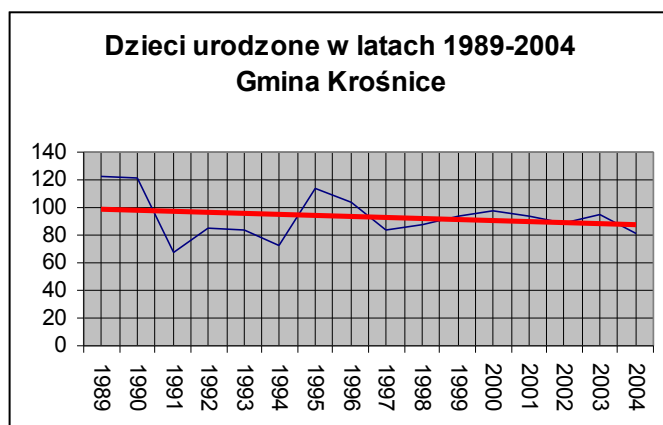
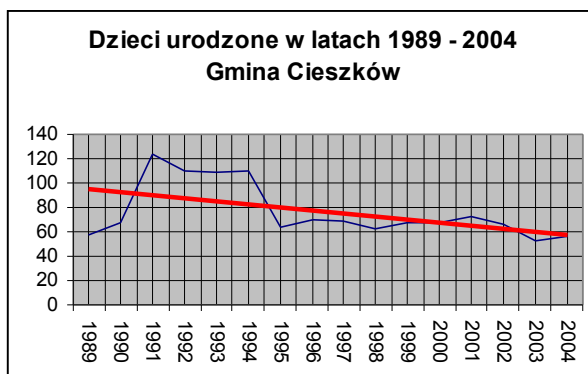
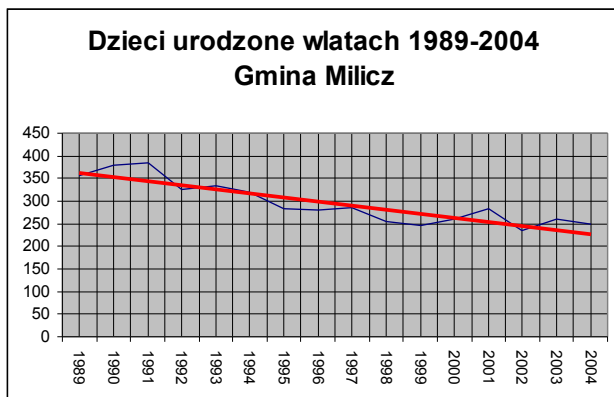

Bezrobocie

Wraz z poziomem wykształcenia w trakcie analizy społeczeństwa warto zwrócić uwagę na poziom bezrobocia w powiecie. Wskaźnik ten jest równie ważny jak poziom wykształcenia i często oba te wskaźniki są względem siebie zależne, a przede wszystkim podczas planowania rozwoju regionu.

	Bezrobotni	Stopa bezrobocia
Powiat Milicki	2600	19,5
Województwo	207700	18,5
Polska	2487600	16,0

Bezrobotni zarejestrowani wg poziomu wykształcenia						
	Wyższym	Średnim		Zasadniczym (zawodowym)	Podstawowym, gimnazjalnym, wykształcenia	Ogółem bez
		Zawodowym	Ogólnokształcącym			
Powiat Milicki	76	653	268	1 327	1 090	3 414
%	2,2%	19,1%	7,9%	38,9%	31,9%	100%
Województwo	11 319	56 974	16 501	83 767	88 568	257 129
%	4,4%	22,2%	6,4%	32,6%	34,4%	100%

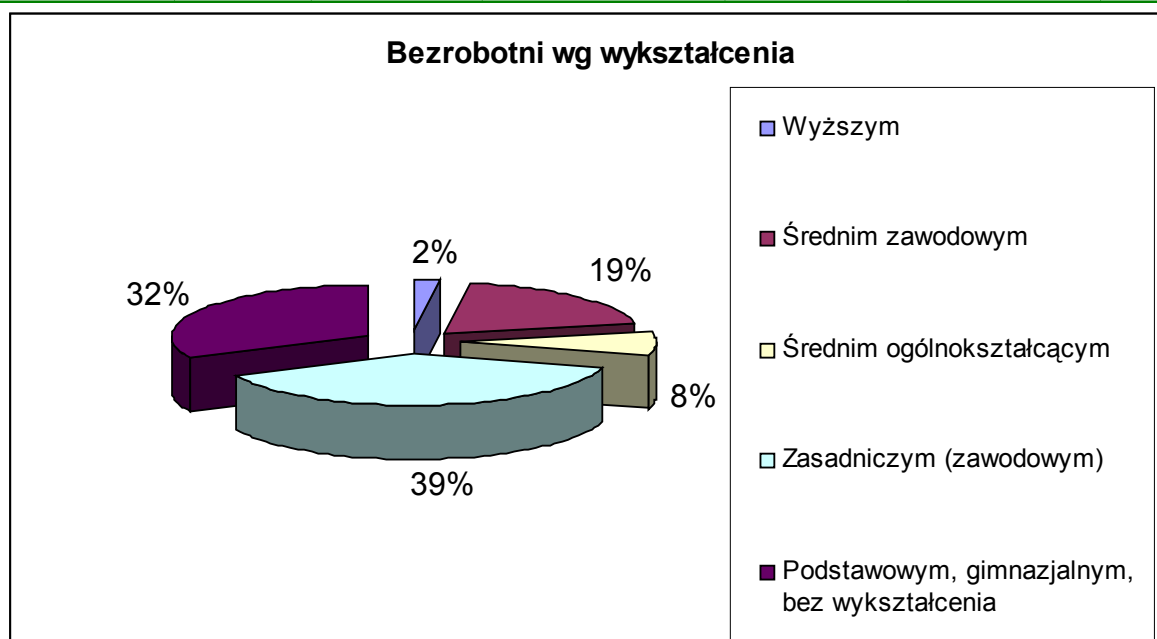

Z powyższych danych wynika, że stopa bezrobocia w powiecie milickim, jest wyższa od stopy bezrobocia dla całego województwa, o jeden punkt procentowy. Tak wysoka stopa powoduje, że powiat milicki jest odnotowany na ósmym miejscu względem bezrobocia w województwie dolnośląskim. Jednoznaczne jest też to że poziom wykształcenia ma istotny wpływ na stopę bezrobocia w danym regionie. Przeróżający jest fakt, że aż 33% ma wykształcenie tylko podstawowe doliczając do tego 4% bez wykształcenia daje to łącznie 11 263 osób. Biorąc pod uwagę że powiat

ma tylko 36 891 mieszkańców to daje, że średni co 3 mieszkaniec tego terenu swoją edukację ukończył na poziomie szkoły podstawowej.

Niepokojącym zjawiskiem wśród bezrobotnych jest fakt że największą ich grupę stanowią młodzi ludzie do 24 lat 28,76%, a najmniejszą grupa od 55 lat wzwyż – 3,51%. Tak wysokie bezrobocie wśród młodych ludzi może jeszcze bardziej wzmóc masowe wyjazdu za granicę w pogoni za pracą gwarantującą utrzymanie dla siebie, a także dla rodziny pozostającej w kraju.

Wynagrodzenie – zarobki

Bezpośrednim czynnikiem kształtującym życie społeczne w regionie jest stopa bytu, a co za tym idzie możliwość zarabkowania. Wysokość przeciętnych zarobków w regionie jest kluczową sprawą dla społeczeństwa, a zwłaszcza dla jego rozwoju. Ma to też wpływ na tzw. „emigracje zarobkową” co jest rzeczą bardzo ważną gdyż ma bezpośrednio wpływ na strukturę wiekową społeczeństwa. W naszym regionie zarobki nie należą do najwyższych co najlepiej przedstawia poniższa tabela.

	Przeciętne wynagrodzenie brutto w zł						
	Ogółem	Sektor		Rolnictwo, leśnictwo; rybołówstwo rybactwo	Przemysł budownictwo	Usługi	
		Publiczny	Prywatny			Rynkowe	Nierynkowe
Województwo	2 356,89	2 483,15	2 268,31	2 248,73	2 525,39	2 144,23	2 371,03
Powiat milicki	1 781,32	2 120,04	1 538,36	2 219,46	1 573,71	1 164,85	2 058,04

Analizując powyższą tabelę należy pamiętać, że są to przeciętne kwoty. Biorąc pod uwagę dużą dysproporcję zarobków między poszczególnymi grupami zawodowymi oraz w poszczególnych grupach zaszerogowania, a także wysoki procę społeczeństwa z niskim wykształceniem, może się okazać, że dane te nie przedstawiają zbyt obiektywnych danych. Jednak nawet te dane pokazują, że w powiecie milickim przeciętne wynagrodzenie jest o 600 zł niższe od średniego wynagrodzenia w całym województwie i wynosi ono 1 781,32 zł brutto. Tak niskie przeciętne wynagrodzenie plasuje nasz powiat na przed ostatnim wśród 26 dolnośląskich powiatów.

2. Środowisko przyrodnicze.

Oryginalnym walorem przyrodniczym i estetycznym powiatu milickiego jest bogata, urozmaicona flora i fauna. Fakt ten został dostrzeżony a w związku z tym postanowiono utworzyć w roku 1996 park krajobrazowy, na terenie którego znajdują się także rezerваты przyrody m.in. „Stawy Milickie” – utworzony w 1963r. Park krajobrazowy to obecnie obszar 87040 ha. W skład niego wchodzi ok. 90% powierzchni gminy Milicz. Nie wątpliwie największym walorem tego terenu oprócz stawów są ptaki – bogactwo ich różnorodności, których tu stwierdzono ogółem 276 gatunków, w tym 166 lęgowych. Tak bogatą ilością gatunkową ptaków mogą nam pozazdrościć nie tylko w kraju ale także w Europie. Do najcenniejszych należą: bąk, czapla purpurowa, bączek, perkoz rdzawo szyi, zausznik, bocian czarny, żuraw, orzeł bielik. Gniazduje tutaj ok. 150 par bociana białego. Stawy Milickie są jednym z najcenniejszych obszarów pod względem ornitologicznym w środkowej Europie. Park Krajobrazowy Dolina Baryczy jest zaliczany do największych w Polsce. Rozległe lasy, otaczające miasto i wsie powiatu milickiego, głównie bory sosnowe, a także buczyny oraz dębiny są doskonałym miejscem na aktywny wypoczynek. Uzupełnieniem bogactwa naturalnego a jednocześnie jego nieodzownym elementem jest pozostała flora i fauna można tu spotkać: 42 gatunki roślin chronionych, 30 gatunków ryb, 13 gatunków płazów, 5 gatunków gadów oraz 51 gatunków ssaków. Obecnie nad całością nadzór sprawuje Dolnośląski Zespół Parków Krajobrazowych

Warunki klimatyczne

Według regionalizacji A. Okołowicza [Atlas Polski, 1978; Kondracki J., 1978] obszar powiatu zalicza się do regionu śląsko-wielkopolskiego. Region ten znajduje się pod wpływem ścierających się mas powietrza oceanicznego i kontynentalnego, które w znacznym stopniu kształtują jego klimat i wpływają na zmienność warunków pogodowych. Charakteryzuje się on stosunkowo małymi rocznymi amplitudami temperatur, długim i ciepłym latem (90 dni ze średnią dobową temperaturą $>15^{\circ}\text{C}$) oraz łagodną zimą (74 dni ze średnią dobową temperaturą $<0^{\circ}\text{C}$; średnią temperaturą stycznia - $1,5^{\circ}\text{C}$). Średnie roczne sumy opadów z wielolecia wynoszą dla Milicza 581 mm (średnia z wielolecia 1961-1990), dla Krośnic 637mm, dla Sułowa 603mm, dla Czatkowic 569mm. Większe opady notowane są w rejonie Wzgórz Krośnickich. Opady cechuje zmienność w poszczególnych porach roku, tj.: występowanie deszczów nawalnych w porze letniej z maksimum w lipcu (83mm – 13,3% sumy rocznej) i minimum w lutym (33mm). Zmienność opadów notowana jest również w poszczególnych latach (występowanie na przemian lat suchych i mokrych). Ubogie w opady były m.in. lata 1951-1960 oraz 1981-1990, powodując zakłócenie naturalnego bilansu wodnego obszaru, a w konsekwencji przesuszenie gleby, obniżenie poziomu wód gruntowych i obniżenie poziomu wody w ciekach. Opady śniegu stanowią 14,4% sumy rocznej opadów. Najwięcej dni z opadem śnieżnym przypada na grudzień. Okres zalegania pokrywy śnieżnej trwa 55 dni. Przeważają wiatry z sektora zachodniego, tj. z kierunku zachodniego (22%) i północno-zachodniego (16%). Znaczący jest też udział wiatrów z kierunku południowo-zachodniego i południowo-wschodniego. W lecie dominują wiatry z kierunku północno-zachodniego, zimą – z kierunku południowo-zachodniego. Przeważają wiatry o prędkościach 3,0m/sek. Według sporządzonej przez IMGW mapy zasobów energii wiatru w Polsce obszar powiatu

milickiego położony jest w strefie określanej jako dość korzystna. Dolina Baryczy z gęstą siecią cieków i rozległych stawów wpływa na częstotliwość zalegania mgieł. Liczba dni z mgłą od września do marca wynosi tu 50, a więc 10 dni więcej niż na terenach wysoczyznowych. Obszar powiatu jest stosunkowo ubogi w wodę. Wielkość i intensywność opadów oraz czynniki, takie jak m.in. przepuszczalność podłoża i jego zdolność retencjonowania wody, wpływają na spływ powierzchniowy, wynoszący tu około 4,16 l/s/km² [Środowisko przyrodnicze...,1992].

Turystyka.

Powiat Milicki to, obszar który zainteresuje najbardziej wybrednego turystę. Można tu zarówno wypocząć jak również aktywnie spędzić wolny czas. Dolina rzeki Baryczy w której jest usytuowany powiat, to skarbnica wielu interesujących, unikalnych obiektów przyrodniczych, kulturalnych oraz historycznych. Tu gdzie łono nie naruszonej przyrody łączy się terenami zurbanizowanymi, można zaobserwować wiele unikatowych w skali nie tylko kraju ale też Europy, gatunków ptaków, roślin czy też ssaków. Poprzeplatane tereny, o unikalnej formie roślinno-zwierzęcej, licznymi zabytkami stanowiącymi cenny dowód dawnej kultury tego terenu są sporą atrakcją turystyczną. Wielkie kompleksy stawów hodowlanych budzą zainteresowanie nie tylko rybaków, wędkarzy, ale głównie ornitologów – przyrodników czy też fotografików. Z roku na rok na terenie powiatu rozrasta się sieć obiektów turystycznych tj.: gospodarstw agrotechnicznych - świadczących szeroką gamę usług, hoteli, leśniczówek świadczących usługi gastronomiczno – noclegowe oraz łowisk komercyjnych. Coraz lepiej są też przygotowane oznaczenia tras turystycznych, rowerowych, ścieżek przyrodniczych.

Obecnie najbardziej popularne są:

Szlak czerwony "Zamkowy"

Szlak łączy ze sobą najczęściej odwiedzane miejsca środkowej doliny Baryczy: zabytkowe miasta i miasteczka wraz z zespołami urbanistycznymi i pałacowymi, najbardziej znane części stawów milickich a także rezerwat Wzgórze Joanny. Przechodzi przez zamek Żmigrodzki, miejsce po zamku w Sułowie, zamek myśliwski na Wzgórzu Joanny, oraz w pobliżu zamku w Miliczu.

Szlak zielony I "Barokowych fundacji Hatzfeldów"

Na jego trasie także sam Żmigród, gdzie z barokowych założeń zachowały się ruiny książęcego pałacu i kaplica Św. Krzyża w kościele parafialnym. Szlak pozwala dobrze zapoznać się z dziełami wrocławskiego architekta zatrudnionego przez Hatzfeldtów - Krzysztofa Hacknera (m.in. budowniczy gmachu głównego Uniwersytetu Wrocławskiego). Ponadto na szlaku interesujące obiekty archeologiczne i przyrodnicze. Cały szlak począwszy od Żmigrodu doskonale nadaje się na trasę rowerową

Szlak zielony II "Rezerwatów przyrody"

Fragment długodystansowego szlaku zielonego prowadzącego z Krotoszyna do Długołęki koło Wrocławia. Szlak przecina w poprzek dolinę Baryczy, dzięki temu dobrze pozwala zapoznać się z krajobrazem samego obniżenia, zajętego przez stawy rybne, jak i otaczających je wzgórz, z których często na dolinę rozciągają się piękne widoki. Prowadzi przez najciekawsze obiekty przyrodnicze chronione w istniejących rezerwach przyrody, a także przez projektowane rezerваты przyrody. Szlak łączy wszystkie trzy ścieżki przyrodnicze wyznakowane na ziemi milickiej.

Szlak niebieski I "Archeologiczny"

Fragment długodystansowego szlaku archeologicznego prowadzącego przez najciekawsze obiekty archeologiczne północno - wschodniej części Dolnego Śląska do Urazu przez Lubiąż, Żmigród, Milicz do Grabowna Wielkiego.

Szlak niebieski II "Wierzchowicki"

Krótki ale bardzo malowniczy szlak łączący Krośnice ze Szlakiem rezerwatów przyrody - zielonym II.

Szlak czarny "Wzgórz Cieszkowskich"

Szlak doskonale nadaje się dla rowerzystów. Stanowi alternatywne połączenie Milicza z Cieszkowem, pozwala zapoznać się z krajobrazem Wzniesień Sułowsko - Krotoszyńskich nazywanych też Wzgórzami Cieszkowskimi, oddzielających Kotlinę Milicką od Żmigordzkiej, będących spiętrzoną glacitektonicznie moreną lodowcową.

Szlak kajakowy

Przez teren gminy Milicz przebiega szlak kajakowy Baryczy. Spływ można zacząć już w Miliczu, bądź Sułowie. Najlepsze warunki do spływu są wiosną (kiedy z reguły jest wysoki stan wody) oraz jesienią (zapewniony wysoki stan wody ze względu na wypuszczanie wody ze stawów).

Ścieżka przyrodnicza I - prowadzi przez fragment lasów Nadleśnictwa Milicz i przez rezerwat Stawy Milickie (Sławoszowice-Ruda Milicka-Stawno-Godnowa).

Ścieżka przyrodnicza II - prowadzi przez lasy w pobliżu Ośrodka Wypoczynku Świątecznego (OWŚ) w Karłowie, jedne z najciekawszych w Nadleśnictwie Milicz (Milicz Karłów-Wałkowa-Milicz Karłów).

Ścieżka przyrodnicza III - prowadzi przez najciekawsze fragmenty lasów Nadleśnictwa Milicz (Postolin-Wzgórze Joanny-Postolin).

Zagospodarowanie przestrzenne.

Powiat Milicki to, powiat ziemski w skład którego wchodzi trzy gminy. Łączna powierzchnia powiatu to 715,75 km², które jest zamieszkałe przez 37405 mieszkańców – co w przybliżeniu daje ok. 52 mieszkańców na 1 km². Ziemia milicka to obszar na który przed II wojną światową nie należał do Polski, obecna ludność do ludność napływowa głównie z kresów wschodnich, dawnych terenów Polski dziś należących do Ukrainy, Białorusi, Litwy, Łotwy a także ludność z innych części kraju i świata.

Warunki przyrodnicze w znacznym stopniu wpłynęły na strukturę użytkowainą gruntów w powiecie. Przestrzeń rolnicza zajmuje 44,3% powierzchni powiatu, a więc mniej niż w całym województwie dolnośląskim – 52,6%. Najmniejszym udziałem użytków rolnych wyróżni się gmina Milicz – jedynie nieco ponad 40% ogólnej powierzchni (znaczną część powierzchni zajmują tu lasy -44,1%). W przestrzeni rolniczej dominują grunty rolne – 73,4%. Użytki zielone występują głównie w sąsiedztwie rzeki Baryczy i jej dopływów, również na terenach podmokłych i zajmują 26% powierzchni powiatu. Sadownictwo po mimo lokalnych skupisk nie odgrywają większego znaczenia w udziale gruntów – zajmują one ok. 0.3% - choć obserwuję się ich rozwój. Pozostałe grunty w powiecie to tereny zabudowy i komunikacyjne (5% powierzchni ogólnej), nieużytki (0,9%), wody (0,4%), tereny przemysłowe (0,1%) i inne. Użytkowanie gruntów w porównaniu z 1994r. uległo zmianie. Zwiększył się udział gruntów ornych – o 5 punktów procentowych i zwiększył się udział lasów - o 3 punkty procentowe. Zmniejszył się udział użytków zielonych, sytuację ta należy wiązać głównie z obniżeniem poziomu wód gruntowych i oceniać jako zjawisko ekologicznie niekorzystne. Występujące na terenie powiatu warunki glebowe i struktura użytkowania nie sprzyjają rozwojowi intensywnej produkcji roślinnej. Przeciętna powierzchnia gospodarstwa rolnego wynosiła tu 7,17ha i jest nie wiele niższa niż w całym województwie dolnośląskim. – 7,35ha. Około 25% gospodarstw rolnych nie prowadzi działalności rolniczej.

Lasy i grunty leśne zajmują ok. 30416ha (42% ogólnej powierzchni). Administrowane są przez Nadleśnictwa Milicz, oraz niewielkiej części, po stronie zachodniej powiatu, przez Nadleśnictwo Żmigród. Lasy publiczne stanowiące własność Skarbu Państwa stanowią 98%, gminy 0,3% oraz lasy prywatne 1,7%.

Gmina Milicz – jest jedna z większych gmin w województwie dolnośląskim. Ogólna powierzchnia to 435,6 km². Składa się z 52 sołectw, 94 miejscowości, które zamieszkuje ok. 25 000 mieszkańców z czego ok. 12 000 zamieszkuje miasto Milicz. Milicz jest miastem stanowiącym w powiecie ośrodek kultury, edukacji, sportu oraz siedzibę władzy samorządowej oraz szeregu urzędów i organizacji (Urząd Miejski, Starostwo Powiatowe, Nadleśnictwo, Prokuratura, Szpital, Sąd). Miasto jest położone przy trasie Trzebnica – Krotoszyn i oddalone jest od Wrocławia o 56km. Powierzchnia gminy to głównie kompleksy leśne stanowią one ok. 50% powierzchni (~18 600ha) również spory udział jest kompleksów stawowych (~3000ha). Gmina posiada tereny pod zabudowę na działalność podmiotów gospodarczych, a także pod budownictwo mieszkaniowe i rekreacyjne. Istnieje również możliwość nabycia gruntów od Agencji Nieruchomości Rolnej Skarbu Państwa.

Gmina Krośnice – jest to gmina wiejska leżąca na uboczu aglomeracji miejskich, co nadaje jej swoistego uroku i stwarza wspaniałe możliwości wypoczynku i uprawiania turystyki. Powierzchnia gminy to 17 873 ha zamieszkałe przez 8024 mieszkańców – co daje 0,44 osoby / 1 ha. W skład gminy wchodzi 22 sołectwa (25 wsi)

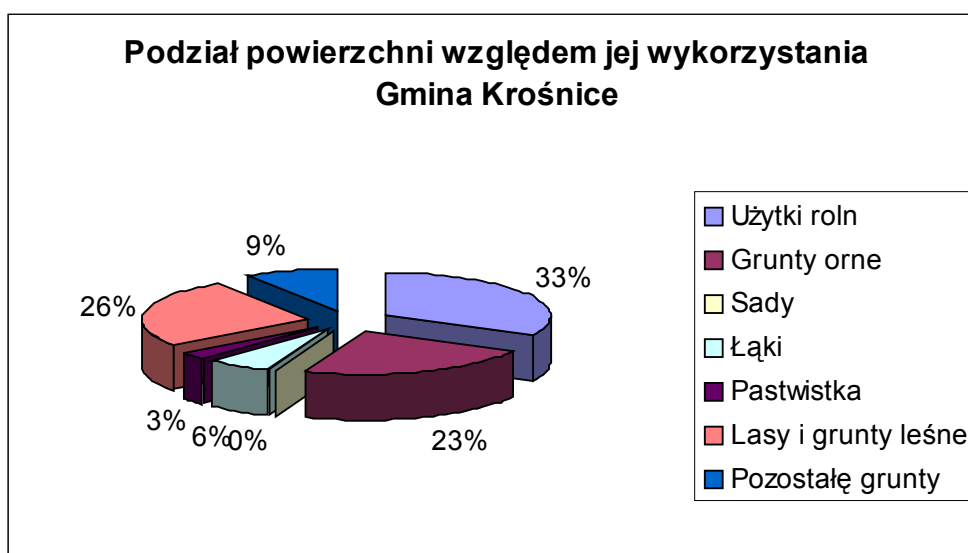

Gmina dysponuje dobrze rozwiniętą siecią komunikacyjną, łączącą ją z drogami tranzytowymi, przebiegającymi przez Dolny Śląsk oraz linią kolejową. Na terenie gminy zlokalizowany jest jeden z największych w Polsce podziemny magazyn gazu. Magazyn ten podlega ciągłej modernizacji i rozbudowie. Inwestycja ta pozwoli na zabezpieczenie płynności zaopatrzenia kraju w podstawowy surowiec energetyczny jakim jest gaz ziemny. Docelowo ma on pomieścić 4,5 miliarda m³ gazu wysokometanowego co obecnie stanowi ok. 42% rocznego zapotrzebowania Polski na gaz). Gmina ma charakter typowo rolniczy. Duża część powierzchni to lasy bogate w owoce runa leśnego a także w zwierzynę łowną. Na terenie gminy coraz częściej są lokalizowane obiekty przemysłowe zajmujące się głównie przetwórstwem drzewnym, które jest pozyskiwane zgodnie z przyjętym planem urządzania lasu z okolicznych lasów. Barak większych zakładów przemysłowych jest sporym atutem jeśli chodzi o atrakcyjność turystyczną tego terenu. Natomiast istniejące zakłady drzewne nie stanowią zagrożenia dla lokalnych ludzi i otoczenia, a zapewniają przy tym sporą ilość miejsc pracy. W wielu miejscach gminy jak również całego powiatu utrzymuje się specyficzny mikroklimat. Na terenie gminy znajduje się też znaczna część kombinatu

rybackiego, który w połączeniu z lasami i monokulturowymi obszarami rolniczymi, charakteryzuje się wspaniałymi walorami krajobrazowymi, nie spotykanymi w innych rejonach Polski.

Gmina Cieszków - gmina wiejska, której powierzchnia wynosi 179 km² zamieszkała przez 8014 mieszkańców – co daje 0,02 osoby / km². Gmina jest położona w północno – wschodniej części powiatu. Gmina Cieszków to obszar głównie rolniczy, 50% areалу powierzchni to użytki rolne. Grunty te to głównie pozostałości po Państwowym Gospodarstwie Rolnym, a co za tym idzie jest to teren na który odznacza się wysokim stopniem bezrobocia. Część z tych gruntów zwłaszcza tych o najniższej klasie bonitacyjnej daje możliwość przeznaczenia ich pod inwestycję. Poza tym na terenach wsi położonych wśród lasów można nabyć atrakcyjne działki z przeznaczeniem na domki letniskowe czy też miejsce rekreacji wypoczynku.

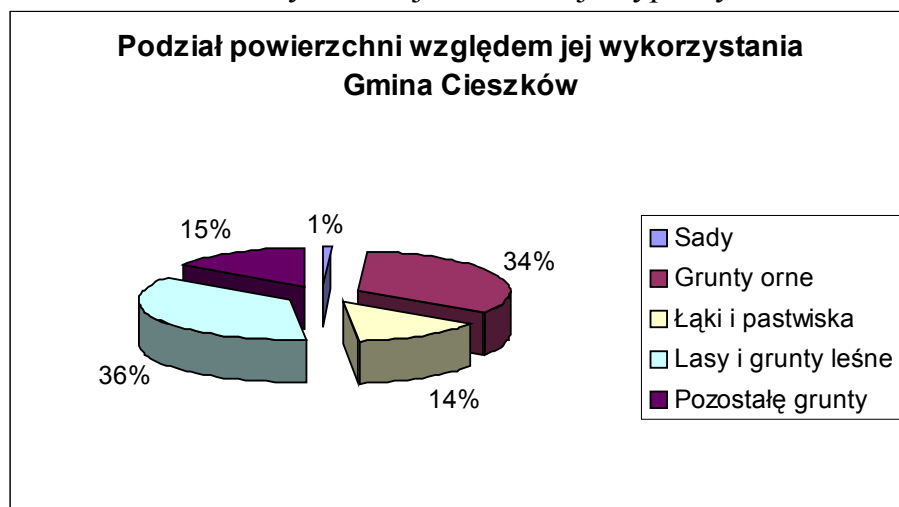

W granicach powiatu występują obszary i obiekty o szczególnych walorach przyrodniczych objęte różnymi formami ochrony prawnej, tj., 2 rezerваты, 1 park krajobrazowy, 8 użytków ekologicznych oraz 38 pomników przyrody. Obszary chronione zajmują łącznie 48 286ha powierzchni powiatu, tj. około 67,5% w tym 3 947ha zajmują rezerваты z największym tu rezerwatem Stawy Milickie, 44 339ha – park krajobrazowy „Dolina Baryczy”, a 57,45ha użytki ekologiczne. W połączeniu z innymi obszarami chronionymi (położonymi poza obszarem powiatu) tworzy krajowy system obszarów chronionych.

	Obszar chroniony	Cel ochronny	Rok utworzenia	Powierzchnia w ha
1	Rezerwat „Stawy Milickie”	Ornitologiczny	1963	5 324,31
2	Rezerwat Wzgórze Joanny	Krajobrazowy	1962	24,23
	Rezerваты razem			5348,54
1	Park Krajobrazowy „Dolina Baryczy”			87 040 ha (część dolnośląska 70 040 ha, część wielkopolska 17 000 ha).

Rezerwat "Stawy Milickie": pow. 5 324,31 ha; typ ornitologiczny. Ochrona wielu cennych i rzadkich gatunków ptaków oraz środowisk wodnych i błotnych, jako miejsce ich gniazdowania, żerowania i odpoczynku. Obejmuje 3 791 ha; stawów rybnych oraz część przyległych lasów, łąk i innych gruntów. W obrębie stawy hodowlane w pięciu kompleksach: Radziądz (665 ha), Jamnik (328 ha), Ruda Sułowska (799 ha), Stawno (1 629 ha) i Potasznia (370 ha).

Rezerwat „Stawy Milickie” został równocześnie zgłoszony przez Ministra Środowiska i zatwierdzony w ramach Konwencji Ramsar jako obszar chroniony – wodno-błotny o znaczeniu międzynarodowym, gdzie ochrona objęto zachowanie w stanie naturalnym lub mało zmienionym środowisko tactwa wodnego.

Rezerwat "Wzgórze Joanny": pow. 24,23 ha; typ leśno-krajobrazowy. Zachowanie wyspowego stanowiska buka przy wschodniej granicy jego zasięgu. Najcenniejszy zespół – żyzna buczyna niżowa i fragment kwaśnej buczyny niżowej.

Park Krajobrazowy „Dolina Baryczy” - Większość powierzchni Parku jest położona w województwie dolnośląskim, we wschodniej części mezoregionu - Obniżenia Milicko-Głogowskiego, w środkowym biegu rzeki Baryczy. W kierunku wschodnim, już w województwie wielkopolskim, obejmuje tereny części zlewni Górnej Baryczy, sięgając do Przygodzic i Antonina. W granicach Parku znajdują się najcenniejsze przyrodniczo obszary Kotliny Milicko-Odolanowskiej oraz Żmigrodzkiej, zwane potocznie doliną Baryczy. Granicami swymi obejmuje także część Wzniesień Wysoczyzny Południowo-Wielkopolskiej i wzgórz Wału Trzebnickiego.

Pod względem geologicznym dolina Baryczy leży na obszarze monokliny przedsudeckiej, zbudowanej ze skał osadowych wieku permsko-mezozoicznego, nachylonych w kierunku północno - wschodnim. Strop monokliny leży na głębokości około 500 m. Na nim leżą utwory trzeciorzędowe - iły i piaski kwarcowe, pochodzące z akumulacji w rozległym zbiorniku śródlądowym, na których znajdują się utwory czwartorzędowe - osady naniesione przez lodowiec (głównie gliny zwałowe, piaski i żwiry).

Rzeka Barycz o długości zaledwie 133 km wyróżnia się najmniejszym w Polsce średnim spadkiem 0,035% oraz rozległym dorzeczem. Płyne równoleżnikowo, mniej więcej środkiem Parku. Małe spadki terenu umożliwiły budowanie wielkich zbiorników wodnych tanim kosztem już w średniowieczu. Z biegiem czasu jedne likwidowano, inne budowano na nowo. Obecnie w całym Parku istnieją liczne stawy rybne o łącznej powierzchni blisko 7 500 ha, otoczone polami uprawnymi, łąkami lub lasami. Zwykle są pogrupowane w zwarte kompleksy stawowe, z których największy - kompleks Stawno, o powierzchni około 1 630 ha liczy 30 zbiorników, wielkości od 2 do 300 ha.

Do największych prawych dopływów rzeki Baryczy na terenie Parku należą: Kuroch, Czarna Woda i Orla. Z największych lewych dopływów wymienić należy: Olszówkę, Złotnicę, Polską Wodę, Prądnę i Sásiecznicę.

Najwyższym punktem w Parku jest Gęślica - 242 m n.p.m. - zalesiona góra położona na południe od wsi Dziewiętlin w gminie Krośnice, natomiast najniższym - ujście rzeki Barycz na południe od wsi Bartkowo w zachodniej części gminy Żmigród - 85,2 m n.p.m.

Walory przyrodnicze Parku wzbogacają znajdujące się tu również cenne zabytki architektury, m.in. zespół pałacowo-parkowy w Miliczu i Sułowie, ruiny pałacu w Cieszkowie, kościoły (w Miliczu, Trzebicku, Sułowie), grodzisko w dolinie Baryczy – Chmielnik (rejon Wszewilek). W wielu wsiach zachowały się stare szachulcowe chałupy.

Dla rezerwatów i parków krajobrazowych istnieje obowiązek sporządzania planu ochrony, co wynika z ustawy o ochronie przyrody. Plany takie określają m.in. cele ochrony, program działań ochronnych, sposoby eliminacji lub minimalizacji zagrożeń dla przyrody, obszary i sposoby ich udostępniania dla celów naukowych, dydaktycznych, edukacyjnych, turystycznych i rekreacyjnych.

Inną formą ochrony przyrody są użytki ekologiczne. Ochroną tą objęto tereny leśne, bagna, oczka wodne oraz położony w lesie obiekt kultury materialnej – Szwedzką Górkę. Na terenie powiatu milickiego ustalono 9 użytków ekologicznych w łącznej powierzchni 57,45 (stan na rok 2004). W nadleśnictwie Milicz wskazano tereny, które z uwagi na walory przyrodnicze należałoby objąć ochroną jako użytki ekologiczne. W obrębie Cieszków wskazano 12 takich obszarów o łącznej powierzchni 19,62ha, w obrębie Milicz 6 obszarów - 6,09ha.

Ochrona pomnikową objęto na terenie powiatu 38 obiektów, głównie pojedynczych drzew – najczęściej dębów szypułkowych, oraz grupy drzew. Ponadto ochroną pomnikową objęto głąz narzutowy, znajdujący się w rejonie wsi Postolin. Na terenie powiatu znajdują się okazy starodrzewu (rejon Rud Milickiej) oraz okazy drzew, które można by uznać za pomnikowe.

Istniejące obszary chronione zostały na mocy rozporządzenia Ministra Środowiska włączone do obszarów specjalnej ochrony ptaków Natura 2000 pod nazwą: "Dolina Baryczy" (kod obszaru PLB020001), obejmująca łącznie obszar 55.480,7 ha (42.263,4 ha położone w województwie dolnośląskim na terenie gmin: Cieszków (82,8 ha), Krośnice (8.294,4 ha), Milicz (24.446,8 ha), Twardogóra (1.189,3 ha), Trzebnica (6,9 ha) i Żmigród (8.243,2 ha), 13.217,2ha położone w województwie wielkopolskim na terenie gmin: Odolanów (3.999,5 ha), Przygodzice (3.674,4 ha), Sośnie (5.542,3 ha) i Pakosław (1,1 ha)).

3. Infrastruktura techniczna.

Stan systemu komunikacji

Podstawą dla prawidłowego funkcjonowania transportu jest odpowiednia sieć dróg. Obsługę komunikacyjną Powiatu Milickiego zapewnia system dróg o znaczeniu regionalnym, powiatowym i lokalnym.

Przez Powiat Milicki przebiega jedna krajowa droga nr 15 (dawniej E440), która prowadzi z Wrocławia do Kalisza, oprócz niej przebiegają dwie drogi wojewódzkie (439, 448) oraz linia kolejowa (Krotoszyn-Oleśnica). Ponadto powiat posiada dobrze rozwiniętą sieć powiatowych i gminnych dróg lecz te wymagają gruntownej naprawy oraz przebudowy.

Sieć wodociągowa

Wody podziemne są podstawowym źródłem zaopatrzenia ludności i przemysłu w wodę. Dla zaopatrzenia ludności powiatu milickiego w wodę pitno-gospodarczą wykorzystywane są wyłącznie czwartorzędowe wody podziemne. Zaopatrzenie w wodę poszczególnych miejscowości odbywa się na bazie wodociągów grupowych, których ujęcia znajdują się na obszarze powiatu. Woda ujmowana jest z 17 ujęć, które obejmują łącznie 52 studnie głębinowe. Ujęcia posiadają stacje uzdatniania.

Zużycie wody w gospodarstwach domowych ma tendencję zniżkową; wg GUS w latach 1999-2000 wynosiło odpowiednio 1265,3 dam³ i 1240,3 dam³. Nieliczna część mieszkańców korzysta jeszcze z indywidualnych studni przydomowych. Na potrzeby przemysłu pobierana jest woda wodociągowa, choć zdarzają się wyjątki – niektóre zakłady posiadają własne studnie.

Jednostki osadnicze zlokalizowane w zlewni są dobrze wyposażone w sieć wodociągową lecz ubogo skanalizowane. Na 150 wsi aż 77 posiada wodociąg, z których korzysta 20 360 mieszkańców tj. 80,9% ludności wiejskiej. Wszyscy mieszkańcy jedyne miasta Milicz na terenie powiatu są zwodociągowani w 100%.

2004 r.	WODOCIĄGI		
	Zużycie w dam ³	Długość sieci w km	Szacunkowa ilość odbiorców
Milicz	787,2	501,6	20 987
Krośnice	188,7	31,6	6 373
Cieszków	118,9	120,2	4 267
Powiat Milicki	1 094,8	653,4	31 627

Proces związany z budową kanalizacji na obszarze powiatu jest mniej zaawansowany w stosunku do zwodociągowania. Obecnie z kanalizacji korzysta ok. 80% mieszkańców powiatu. Jednak sytuacja ta w ostatnich latach znacznie się poprawia, w trakcie tegoż opracowania jest prowadzonych kilka inwestycji mających za zadanie zwiększenie ilości sieci kanalizacyjnej.

Kanalizacja			
2004 r.	Ilość odprowadzonych ścieków w dam ³	Długość sieci kanalizacyjnej	Szacunkowa ilość korzystających z kanalizacji
Cieszków	0	0	0
Krośnice	102,1	3,6	832
Milicz	521,6	113,7	11 793
Powiat Milicki	624	117	12 625

Infrastruktura energetyczna

Na terenie powiatu sieć energetyczna spełnia parametry określone właściwymi przepisami. Większość miejscowości powiatu jest dobrze zelektryfikowana. Są jednak miejsca gdzie, aby zapewnić bezawaryjne przesyłanie energii elektrycznej należy zmodernizować sieć. Wg danych z 2004 roku łączne zużycie energii wyniosło 16 422 MWh

Sieć gazowa

Ilość sieci gazowej na terenie powiatu milickiego jest znikoma. Widać tu spore braki, nie wiele gospodarstw domowych może korzystać sieci gazowej. Głównymi użytkownikami sieci gazociągowej są mieszkańcy miasta Milicz

Zagospodarowanie odpadami

Na terenie Powiatu Milickiego są rozlokowane cztery wysypiska śmieci. Jedno w gminie Cieszków o powierzchni 3 ha i pojemności 69 500 m³. Na terenie gminy Milicz ulokowane są dwa wysypiska z czego jedno we wsi Stawiec przy trasie Milicz – Krotoszyn oraz drugie we wsi Dunkowo. Wysypiska te znajdują się na terenie objętym ochroną w ramach Parku Krajobrazowego „Dolina Baryczy”. Ostatnie czwarte wysypisko znajduje się na terenie gminy Krośnice we wsi Wierzchowice jego powierzchnia to 2ha. Wysypiska te mają charakter lokalny i są pod zarządem odpowiednich służb pod nadzorem gmin. Na terenie powiatu milickiego są prowadzone starania by wdrożyć projekt segregacji śmieci. Jednak aby do tego doprowadzić należy przeprowadzić szereg akcji promocyjnych, które pozwolą podnieść świadomość społeczną mieszkańców powiatu .

gmina	miejscowość	ilość kwater	całkowita pojemność m ³	pozostała pojemność m ³	nagromadzona ilość odpadów w 2003 Mg	instrukcja eksploatacji ważna do	przewidywana data zamknięcia eksploatowanej kwatery
Milicz	Stawiec	2	173 000	ok. 32 000	3430,7	31.12.2004	2005
Milicz	Dunkowa	6	6715*	ok.135	1,24	31.07.2004	2004
Krośnice	Wierzchowice	2	90 000	50 000	486	31.12.2005	2005
Cieszków	Guzowice	2	69500	60 000	884,4	31.12.2005	2020

gmina	liczba mieszkańców			ilość wywiezionych odpadów komunalnych		wskaźniki ilości odpadów w przeliczeniu na:			
	w gminie	wielorodz.*	umowy**	Mg	m ³	na całą populację gminy		mieszkańców objętych zbiórką	
						kg/M rok	m ³ /M rok	kg/M rok	m ³ /M rok
Cieszków	4 813	6%	70%		1 588		0,3		0,5
Krośnice	8 026	14%	83%		4 000		0,5		0,6
Milicz	24 540	42%	100%	5456,5	21826	222,4	0,9	222,4	0,9

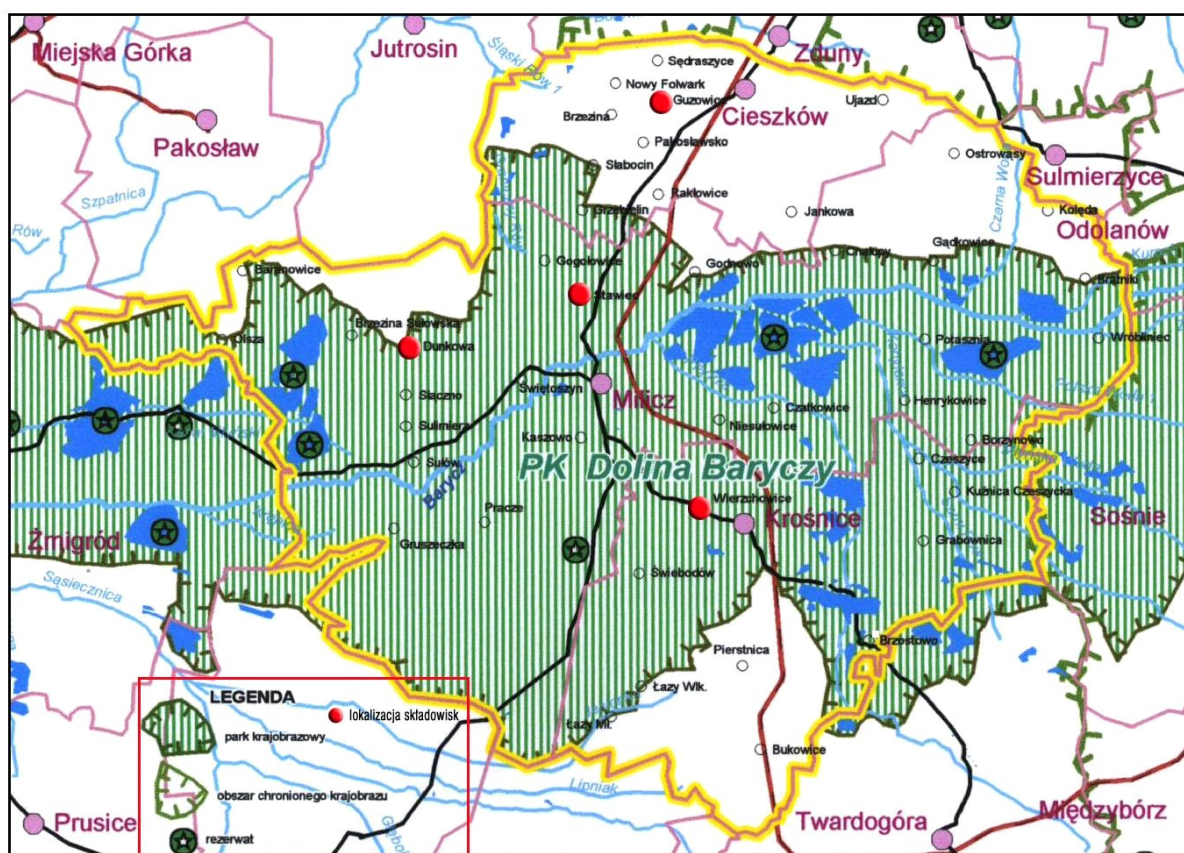

Obszary chronione

Źródła powstawania odpadów	Wskaźnik nagromadzenia (kg/M, rok)	
	miasto	wieś
Odpady z gospodarstw domowych	224	116
Odpady z obiektów infrastruktury	110	45
Odpady wielkogabarytowe	20	15
Odpady z budowy, remontów i demontażu obiektów budowlanych	40	40
Odpady z ogrodów i parków	12	5
Odpady z oczyszczania ulic i placów	15	-
Odpady niebezpieczne wchodzące w strumień odpadów komunalnych	3	2
Razem	424	223

Selektywna zbiórka odpadów

Selektywna zbiórka odpadów w Powiecie Milickim, w poszczególnych gminach jest zaawansowana w różnym stopniu. W gminie Milicz zbiórkę rozpoczęto w 1999 roku i w tej gminie jest ona najlepiej rozwinięta. Krośnice rozpoczęły selektywną zbiórkę od tworzyw sztucznych i mają ją rozszerzyć w przyszłości na inne surowce.

Natomiast Cieszków oprócz odzyskiwania surowców na wysypisku jest na etapie planowania wprowadzenia selektywnej zbiórki szkła i tworzyw sztucznych w 2004 roku.

Odpady problemowe

Do tej grupy zalicza się odpady powstające w gospodarstwach domowych, np. odpady zielone, gruz i odpady z rozbiórek, odpady wielkogabarytowe, opony i odpady niebezpieczne (baterie, akumulatory, oleje, rozpuszczalniki, puszki po farbach, etc.) W przypadku odpadów wielkogabarytowych gminy podejmowały próby zbiórki tych odpadów poprzez organizowanie akcji tzw. „wystawki”, bądź na zgłoszenie. Wymierne efekty osiągnęła gmina Milicz zbierając w 2002 ok. 410 m³ odpadów. W Gminie Krośnice, mimo zorganizowania dwa razy w roku akcji odbioru odpadów wielkogabarytowych nie otrzymano żadnego zgłoszenia. Prawdopodobnie część odpadów tego typu mieszkańcy sami zagospodarowują: pozyskując złom, spalając niektóre elementy w piecach (w przypadku mebli z nie litego drewna powoduje to emisje szkodliwych substancji do powietrza) bądź wykorzystują powtórnie do innych celów. Odpady budowlane są zbierane w sposób selektywny. W gminie Cieszków zebrano ich ok.10 m³. W gminie Milicz ilości zbieranego gruzu są ewidencjonowane razem z ziemią. Łącznie obie te frakcje stanowiły w roku 2003 ok. 1700 m³. Odpady te wykorzystywane są przeważnie na warstwy przekładkowe tzw. „przesypki” pomiędzy warstwami odpadów zbieranych na składowiskach. W Gminie Krośnice stosuje się podobny sposób zagospodarowania. Ziemia używana do tego celu pochodzi ze sprzątania ulic i placów. Ponadto w gminie Cieszków i Milicz ze strumienia odpadów komunalnych wyselekcjonowano opony, które są czasowo magazynowane na składowisku. Gmina Milicz przekazała w 2003 roku do odzysku 19,5 Mg opon do

cementowni Górażdże (ilość zgromadzona w ciągu dwóch lat). W gminie Cieszków zebrano ok. 25 sztuk.

W zakresie selektywnej zbiórki odpadów niebezpiecznych gmina Milicz podjęła próbę zbiórki baterii, rozstawiając siedem pojemników w szkołach. Akcja ta nie przyniosła, żadnego efektu (powodzenie takiego działania uzależnione jest od szerokiej akcji edukacyjno-informacyjnej). Poza tą jednostkową próbą, na terenie powiatu, w żadnej z gmin nie prowadzi się na dzień dzisiejszy zbiórki odpadów niebezpiecznych.

Systemy zbiórki selektywnej

Tabela 7. Charakterystyka selektywnej zbiórki

Nazwa gminy	system zbiórki	Ilość punktów do selektywnej zbiórki	Zbierane surowce	Ilość mieszkańców przypadająca na punkt selektywnej zbiórki
Cieszków	don	planowane jest 50 zestawów po 2 pojemniki 1,1dm ³	pl, sz	95
Krośnice	don	12 poj. siatkowych 1,1dm ³	pl,	657
Milicz(miasto)	don,ddd	12 poj. 2,4 dm ³ 10 poj. 2,4 dm ³	sz, pl	1200
Milicz (wieś)	don,ddd	6 poj. 2,4 dm ³ 4 poj. 2,4 dm ³	sz pl	2000

sz – szkło

pl – plastik

don- system na donoszenie

ddd- system „od drzwi do drzwi”

Stan obiektów dziedzictwa kulturowego.

Powiat Milicki mimo cennych walorów przyrodniczych posiada także wiele obiektów zabytkowych stanowiących, żywe świadectwo kultury, historii z przed wielu wieków. Część z tych zabytków jest już ujęta w rejestrze zabytków pozostałe zostały umieszczone w spisie zabytków Wojewódzkiego Konserwatora Zabytków we Wrocławiu. Na tym terenie z racji swojej bogatej przeszłości można zobaczyć obiekty pochodzące z różnych okresów. Do najcenniejszych pod względem architektonicznym i kulturalnym jest nie wątpliwie:

Kościół drewniany w Trzebicku

Wiatrak w Dmucharwie

Zespół Pałacowy wraz z parkiem angielskim w Miliczu

Ruiny zamku w Miliczu

Wieża Odyniec – Wzgórze Joanny

Kościół „Łaski” w Miliczu – obecnie pod wezwaniem św. Andrzeja Boboli

Okazała wieża ciśnień

Poza tym wiele jest jeszcze istniejących (w różnym stanie) budynków mieszkalnych, dworów, obór, pomieszczeń gospodarczych, które są rozlokowane po całym terenie powiatu. Znacząca część z nich znajduje się we wsiach powiatu milickiego. Ze względu na ich specyficzną architekturę charakterystyczna dla tego regionu z różnych okresów obiekty te są niezmiernie cenne. Ich zabezpieczenie przed popadaniem w ruinę to, nie wątpliwie priorytetowa sprawa. Dzięki temu nie tylko ocalimy ślad historii ale także zapewnimy, wzbogacimy ofertę turystyczną tego regionu.

L.p.	Miejscowość	Obiekt	Adres	Wiek	Rejestr Zabytków	Karta ewid.
1.	BARANOWICE	Dom mieszk.-gosp.	Nr 1	ok. 1930		
2.	BARANOWICE	Dom mieszk.-gosp.	Nr 3	ok. 1930		
3.	BARANOWICE	Dom mieszk.-gosp.	Nr 7	ok. 1870		
4.	BARANOWICE	Dom mieszk.	Nr 10	ok. 1900		
a.		Bud. gosp.	Nr 10	ok. 1900		
5.	BARANOWICE	Stodoła	Nr 11	2 poł. XIX		
6.	BARANOWICE	Dom mieszk.	Nr 12	p. XX		
a.		Stodoła	Nr 12	p. XX		
7.	BARANOWICE	Transformator	między nr 15 a 17/18	ok. 1920		
8.	BARANOWICE	Dom mieszk.	Nr 16	ok. 1920		
9.	BARANOWICE	Świetlica, dom mieszk., d. gospoda	Nr 17/18	p. XX		
10.	BARANOWICE	Dom mieszk., szkoła d.	Nr 20	ok. 1920		
11.	BARANOWICE	Dom mieszk.	Nr 21	k. XIX		
12.	BARANOWICE	Stodoła	Nr 22	k. XIX		
1.	BARTNIKI	Cmentarz rodowy	na pd. od wsi	ok. 1900		Karta
2.	BARTNIKI	Cmentarz poewang.	na pd. od wsi	ok. 1850		Karta
3.	BARTNIKI	Zespół dworsko-folwarczny:		1840 – k. XIX		Biała
a.		Dwór	Nr 40	poł. XIX, ok. 1910		
b.		Oficyna mieszk., d. gorzelnia	Nr 42	2 poł. XIX, 1910-20		Biała
c.		Bud. mieszk. pracowników (ośmiorak)		XIX		Wkładka
d.		Stodoła I, ob. magazyn		k. XIX		Biała
e.		Stodoła II, ob. magazyn		k. XIX		Biała
f.		Stodoła III, ob. magazyn		k. XIX		Biała
g.		Spichlerz		k. XIX		Biała
h.		Bud. gosp.		1849, p. XX		
i.		Park pałacowy		XIX		
4.	BARTNIKI	Klub Rolnika	Nr 11	p. XX		
5.	BARTNIKI	Dom mieszk.	Nr 13	2 poł. XIX		
a.		Stodoła	Nr 13	XIX\XX		
6.	BARTNIKI	Dom mieszk.	Nr 19	k. XIX		
7.	BARTNIKI	Dom mieszk. i poczta	Nr 22	XIX\XX		
8.	BARTNIKI	Zespół mieszk.- gosp.:	Nr 26			
a.		Stodoła	Nr 26	p. XX		
b.		Bud. gosp.	Nr 26	p. XX		
c.		Ogrodzenie	Nr 26	p. XX		
9.	BARTNIKI	Bud. gosp.	Nr 52	p. XX		
10.	BARTNIKI	Bud. gosp.	Nr 53	1888		
11.	BARTNIKI	Transformator		ok. 1930		
1.	BOROWINA	Dom mieszk.	Nr 1	p. XX		
a.		Bud. gosp.	Nr 1	p. XX		
2.	BOROWINA	Dom mieszk.	Nr 3	ok. 1910		
3.	BOROWINA	Dom mieszk.	Nr 4	ok. 1930		
a.		Bud. gosp.	Nr 4	ok. 1930		
	BOROWINA	Kolonia gospodarstw:				
4.	BOROWINA	Dom mieszk.	Nr 8	1916		

a.		Bud. gosp.	Nr 8	ok. 1920		
5.	BOROWINA	Dom mieszk.	Nr 9	ok. 1920		
a.		Bud. gosp.	Nr 9	ok. 1920		
6.	BOROWINA	Dom mieszk.	Nr 10	1921		
a.		Bud. gosp.	Nr 10	ok. 1920		
1.	BORZYNOWO	Cmentarz poewang.	przy szosie do Milicza	ok. 1850		Karta
2.	BORZYNOWO	Cmentarz poewang.	w lesie, na wsch. od wsi	2 poł. XIX		Karta
3.	BORZYNOWO	Dom mieszk.	Nr 1	ok. 1860		
a.		Bud. mieszk.-gosp.	Nr 1	p. XX		
4.	BORZYNOWO	Dom mieszk.	Nr 4	p. XX		
a.		Bud. gosp.	Nr 4	p. XX		
5.	BORZYNOWO	Dom mieszk.	Nr 9	1913		
a.		Bud. gosp.	Nr 9	p. XX		
b.		Mur ogrodzeniowy	Nr 9	p. XX		
6.	BORZYNOWO	Dom mieszk.	Nr 10	p. XX		
a.		Bud. gosp.	Nr 10	p. XX		
b.		Stodoła	Nr 10	p. XX		
7.	BORZYNOWO	Dom mieszk.	Nr 13	p. XX		
a.		Bud. gosp.	Nr 13	p. XX		
8.	BORZYNOWO	Dom mieszk.	Nr 15	p. XX		
a.		Bud. gosp.	Nr 15	p. XX		
9.	BORZYNOWO	Dom mieszk.	Nr 17	p. XX		
a.		Transformator	Nr 17 a	ok. 1930		
10.	BORZYNOWO	Dom mieszk.	Nr 20	ok. 1880		
11.	BORZYNOWO	Dom mieszk.	Nr 21	k. XIX		
12.	BORZYNOWO	Dom mieszk.	Nr 23	p. XX		
a.		Bud. gosp.	Nr 23	p. XX		
b.		Stodoła	Nr 23	p. XX		
13.	BORZYNOWO	Stodoła	naprzeciw nr 24	k. XIX		
14.	BORZYNOWO	Dom mieszk.	Nr 28	p. XX		
a.		Bud. gosp.	Nr 28	p. XX		
1.	BRACŁAW	Dom mieszk.	Nr 6	ok. 1890		
2.	BRACŁAW	Stodoła	Nr 8	ok. 1900		
3.	BRACŁAW	Stodoła	Nr 9	ok. 1900		
4.	BRACŁAW	Stodoła	Nr 12	ok. 1880		
5.	BRACŁAW	Dom Ludowy, świetlica	ob. Nr 16	ok. 1890		
1.	BRZEZINA SUŁOWSKA	Dom Ludowy, mieszk. ze sklepem	ob. Nr 3	ok. 1920		
a.		Stodoła	Nr 3	ok. 1920		
2.	BRZEZINA SUŁOWSKA	Dom mieszk.	Nr 11	p. XX		
3.	BRZEZINA SUŁOWSKA	Zespół mieszk.-gosp.:	Nr 12			
a.		Bud. gosp.	Nr 12	p. XX		
b.		Stodoła	Nr 12	p. XX		
4.	BRZEZINA SUŁOWSKA	Dom mieszk.	Nr 14	1892		
5.	BRZEZINA SUŁOWSKA	Dom mieszk.	Nr 18	ok. 1920		
6.	BRZEZINA SUŁOWSKA	Dom mieszk.	Nr 19	ok. 1920		
1.	BRZEZINY	Zespół folwarczny:		1890-1900		Biała
a.		Dom mieszk.	Nr 2	ok. 1890		Wkładka
b.		Dom mieszk.	Nr 3	ok. 1890		Wkładka
c.		Dom mieszk.	Nr 4 a b	ok. 1890		Biała
d.		Dom mieszk.	Nr 5	ok. 1890		Wkładka
e.		Obora		ok. 1890		Biała
f.		Stodoła		ok. 1890		Biała

g.		Chlewnia I, magazyn	ob.		ok. 1890		Wkładka
h.		Chlewnia II, magazyn	ob.		ok. 1890		Wkładka
1.	CHAŁUPY	Dom mieszk.		Nr 1	p. XX		
a.		Bud. gosp. I		Nr 1	p. XX		
b.		Bud. gosp. II		Nr 1	p. XX		
2.	CHAŁUPY	Dom mieszk.		Nr 2	p. XX		
a.		Bud. gosp. I		Nr 2	p. XX		
b.		Bud. gosp. II		Nr 2	p. XX		
1.	CHOŁÓW	D. folwark polny:					
a.		Dom mieszk.		Nr 1	p. XX		
b.		Obora		obok nr 1	1900		
2.	CHOŁÓW	Bud. mieszk.-gosp.		Nr 5	ok. 1890		
3.	CHOŁÓW	Bud. mieszk.-gosp.		między nr 5 6	ok. 1890	a nr	
4.	CHOŁÓW	Dom mieszk.		Nr 9	ok. 1890		
1.	CZATKOWICE	Cmentarz poewang.		na pd.-zach. od wsi	ok. 1850		Karta
2.	CZATKOWICE	Zespół d. folwarku:		ul. Szosowa	1870-1933		Biała
a.		Willa, przedszkole	ob.	ul. Szosowa 2	p. XX		
b.		Spichlerz		ul. Szosowa 2	ok. 1870		Biała
c.		Obora		ul. Szosowa 2	1879		Biała
d.		Dom mieszk.		ul. Szosowa 2 b	1882		Biała
e.		Bud. gosp. gołębnikiem	z	ul. Szosowa 2 b	k. XIX		
f.		Dom mieszk.		ul. Szosowa 2 d	ok. 1870		Biała
g.		Dom mieszk.		ul. Szosowa 3	ok. 1890		Biała
h.		Stajnie			po 1880		Biała
i.		Stodoła			1931		Biała
j.		Stodoła			1933		Biała
3.	CZATKOWICE	Dom mieszk.		ul. Boczna 2	1901		
5.	CZATKOWICE	Zespół mieszk.-gosp.:		ul. Boczna 5			
a.		Bud. gosp.		ul. Boczna 5	k. XIX		
b.		Stodoła		ul. Boczna 5	k. XIX		
6.	CZATKOWICE	Dom mieszk.		ul. Boczna 7	l. 30-te XX		
7.	CZATKOWICE	Dom mieszk.		ul. Boczna 9	l. 30-te XX		
8.	CZATKOWICE	Dom mieszk.		ul. Leśna 2	k. XIX		
a.		Bud. gosp.		ul. Leśna 2	k. XIX		
9.	CZATKOWICE	Dom mieszk.		ul. Leśna 6	k. XIX		
a.		Bud. gosp.		ul. Leśna 6	k. XIX		
10.	CZATKOWICE	Dom mieszk.-gosp.		ul. Leśna 8	k. XIX		
11.	CZATKOWICE	Dom mieszk.		ul. Łąkowa 4	k. XIX		
12.	CZATKOWICE	Dom mieszk.		ul. Łąkowa 17	XIX\XX		
a.		Stodoła		ul. Łąkowa 17	XIX\XX		
b.		Bud. gosp.		ul. Łąkowa 17	XIX\XX		
13.	CZATKOWICE	Dom mieszk.		ul. Polna 4	l. 30-te XX		
14.	CZATKOWICE	Dom mieszk.		ul. Polna 6	l. 30-te XX		
15.	CZATKOWICE	Dom mieszk.		ul. Polna 8	l. 30-te XX		
16.	CZATKOWICE	Dom mieszk.		ul. Rzeczna 1	2 poł. XIX		
17.	CZATKOWICE	Dom mieszk.		ul. Rzeczna 3	2 poł. XIX		
18.	CZATKOWICE	Stodoła		ul. Rzeczna 4	2 poł. XIX		Biała (s)
19.	CZATKOWICE	Dom mieszk.		ul. Rzeczna 6	p. XX		
a.		Stodoła		ul. Rzeczna 6	k. XIX		Biała (s)
20.	CZATKOWICE	Dom mieszk.		ul. Rzeczna 8	2 poł. XIX		
a.		Stodoła		ul. Rzeczna 8	2 poł. XIX		
21.	CZATKOWICE	Jaz zasuwowy na rzece		ul. Rzeczna	2 poł. XIX		

		Strudze	naprzeciw nr 8		
22.	CZATKOWICE	Dom mieszk.	ul. Rieczna 9	2 poł. XIX	
23.	CZATKOWICE	Szkoła	ul. Szosowa	1937	
24.	CZATKOWICE	Dom mieszk.	ul. Szosowa 8	I. 30-te XX	
25.	CZATKOWICE	Dom mieszk.	ul. Szosowa 10	poł. XIX, p. XX	
a.		Bud. gosp.	ul. Szosowa 10	p. XX	
b.		Transformator	ul. Szosowa przy nr 10	ok. 1910	
26.	CZATKOWICE	Dom mieszk.	ul. Szosowa 14	ok. 1920	
a.		Bud. gosp.	ul. Szosowa 14	ok. 1920	
27.	CZATKOWICE	Dom mieszk., duszpasterstwo	ob. ul. Szosowa 55	1894, p. XX	
28.	CZATKOWICE	Most dwuprzęsłowy na rzece Strudze	ul. Szosowa		
29.	CZATKOWICE	Dom mieszk.	ul. Wierzcho-wicka 1	1897	
a.		Obora	ul. Wierzchowicka 1	1913	
30.	CZATKOWICE	Dom mieszk.	ul. Wierzcho-wicka 2	p. XX	
a.		Bud. gosp.	ul. Wierzcho-wicka 2	p. XX	
31.	CZATKOWICE	Dom mieszk.	ul. Wierzcho-wicka 8		
32.	CZATKOWICE	Dom mieszk.	ul. Wierzcho-wicka 19	1861	
a.		Bud. gosp.	ul. Wierzcho-wicka 19	ok. 1890	
33.	CZATKOWICE	Dom mieszk.	przy przejeździe kolejowym	XIX\XX	
a.		Bud. gosp.	przy przejeździe kolejowym	XIX\XX	
34.	CZATKOWICE	Bud. mieszk.-prod.	tartak	1923	
1.	DUCHOWO	Cmentarz poewang.	na pd. od wsi	ok. 1850	Karta
2.	DUCHOWO	Dom mieszk.	Nr 7	I. 30-te XX	
3.	DUCHOWO	Dom mieszk.	Nr 9	ok. 1920	
4.	DUCHOWO	Bud. gosp. d. folwarku)	(z Nr 10	1856	
5.	DUCHOWO	Dom mieszk.	Nr 11	ok. 1920	
6.	DUCHOWO	Dom mieszk.	Nr 15	p. XX	
7.	DUCHOWO	Dom mieszk.	Nr 18	p. XX	
a.		Stodoła	Nr 18	p. XX	
b.		Bud. gosp.	Nr 18	p. XX	
8.	DUCHOWO	Dom mieszk.	Nr 19	p. XX	
9.	DUCHOWO	Dom mieszk.	Nr 22	ok. 1910	
10.	DUCHOWO	Dom mieszk.	Nr 24	ok. 1920	
11.	DUCHOWO	Dom mieszk.	Nr 28	ok. 1920	
a.		Bud. gosp.	Nr 28	ok. 1920	
12.	DUCHOWO	Dom mieszk.	Nr 29	ok. 1920	
13.	DUCHOWO	Stodoła	Nr 31	k.XIX	
14.	DUCHOWO	Dom mieszk.	Nr 33	poł. XIX	
15.	DUCHOWO	Szkoła, dom mieszk.	ob. Nr 34	p. XX	
a.		Bud. gosp.	Nr 34	p. XX	
16.	DUCHOWO	Dom mieszk.	Nr 38	1923	
17.	DUCHOWO	Dom mieszk.	Nr 40	p. XX	
18.	DUCHOWO	Dom mieszk.	Nr 41	p. XX	
a.		Bud. gosp. I	Nr 41	p. XX	
b.		Bud. gosp. II	Nr 41	p. XX	

19.	DUCHOWO	Wiatrak		1677, k. XIX	1165 z dn. 2.12.64	Biała Zielona
20.	DUCHOWO	Transformator		ok. 1930		
1.	DUNKOWA	Szkoła	Nr 1	ok. 1930		
2.	DUNKOWA	Dom mieszk.	Nr 3	k. XIX		
3.	DUNKOWA	Dom mieszk.	Nr 4	p. XX		
4.	DUNKOWA	Dom mieszk.	Nr 10	ok. 1920		
5.	DUNKOWA	Dom mieszk.	Nr 22	p. XX		
6.	DUNKOWA	Transformator	Nr 28 a	ok. 1920		
7.	DUNKOWA	Dom mieszk.	Nr 30	k. XIX		
8.	DUNKOWA	Dom mieszk.	Nr 32	k. XIX		
9.	DUNKOWA	Dom mieszk.	Nr 35	p. XX		
10.	DUNKOWA	Dom mieszk.	Nr 36	k. XIX		
11.	DUNKOWA	Dom mieszk.	Nr 42	k. XIX		
12.	DUNKOWA	Dom mieszk.	Nr 43	p. XX		
13.	DUNKOWA	Dom mieszk.	Nr 46	k. XIX		
a.		Bud. gosp.	Nr 46	ok. 1920		
14.	DUNKOWA	Dom mieszk.	Nr 47	1866, p. XX		
1.	DYMINY (TRACHCICE)	Bud. gosp.	Nr 1	p. XX		
1.	GARUSZKA	Stodoła	Nr 7	k. XIX		
2.	GARUSZKA	Dom mieszk.	Nr 10	1880		
a.		Bud. gosp.	Nr 10	1904		
3.	GARUSZKA	Dom mieszk.	Nr 13	k. XIX		
a.		Bud. gosp.	Nr 13	k. XIX		
b.		Stodoła	Nr 13	k. XIX		
4.	GARUSZKA	Zespół budynków leśniczówki:				
a.		Leśniczówka	Nr 16	ok. 1910		
b.		Bud. gosp. I	Nr 16	ok. 1920		
c.		Bud. gosp. II	Nr 16	ok. 1910		
1.	GĄDKOWICE	Kościół par. św. Antoniego		1890		
2.	GĄDKOWICE	Zespół folwarczny:		k. XIX		Biała
a.		Rządcówka, ob. bud. mieszk.- biurowy		k. XIX		Biała
b.		Dom mieszk. (dwojak)	Nr 27	k. XIX		Wkładka
c.		Dom mieszk. (czworak I)	Nr 27 a	k. XIX		Wkładka
d.		Dom mieszk. (czworak II)	Nr 27 b	k. XIX		Wkładka
e.		Owczarnia, d. obora	Nr 27	1885		Biała
f.		Obora		k. XIX		Biała
g.		Stodoła		k. XIX		Biała
h.		Stodoła, ob. magazyny		k. XIX		Wkładka
i.		Kuźnia, ob. magazyn		k. XIX		Wkładka
3.	GĄDKOWICE	Dom mieszk.	Nr 1	ok. 1900		
4.	GĄDKOWICE	Dom mieszk.	Nr 11	ok. 1910		
5.	GĄDKOWICE	Dom Ludowy, ob. Klub Rolnika	Nr 19	ok. 1910		
6.	GĄDKOWICE	Dom mieszk.	Nr 21	ok. 1905		
7.	GĄDKOWICE	Dom mieszk.	Nr 23	ok. 1910		

8.	GĄDKOWICE	Dom mieszk.	Nr 25	2 poł. XIX		
9.	GĄDKOWICE	Leśniczówka	Nr 28	ok. 1920		
10.	GĄDKOWICE	Dom mieszk.	Nr 30	ok. 1880		
a.		Bud. gosp.	Nr 30	ok. 1910		
11.	GĄDKOWICE	Dom mieszk.	Nr 37	ok. 1920		
12.	GĄDKOWICE	Dom mieszk.	Nr 42	ok. 1905		
13.	GĄDKOWICE	Dom mieszk.	Nr 44	ok. 1920		
14.	GĄDKOWICE	Willa, ob. Ośrodek Zdrowia	Nr 49	ok. 1905		
15.	GĄDKOWICE	Willa, ob. biblioteka	Nr 50	ok. 1905		
16.	GĄDKOWICE	Dom mieszk. z apteką	Nr 53	ok. 1920		
17.	GĄDKOWICE	Dom mieszk.	Nr 54	ok. 1920		
18.	GĄDKOWICE	Dom mieszk.	Nr 55	ok. 1920		
19.	GĄDKOWICE	Dom mieszk.	Nr 58	ok. 1920		
20.	GĄDKOWICE	Transformator		ok. 1930		
1.	GODNOWA	Kaplica św. Józefa, d. szkoła		p. XX		
2.	GODNOWA	Cmentarz poewang.	na pn. od wsi	1 poł. XIX		Karta
3.	GODNOWA	Dom mieszk.	Nr 5	ok. 1925		
4.	GODNOWA	Dom mieszk.	Nr 13	1890		
a.		Stodoła	Nr 13	k. XIX		
b.		Bud. gosp.	Nr 13	k. XIX		
5.	GODNOWA	Stodoła	Nr 14	k. XIX		
6.	GODNOWA	Stodoła	Nr 16	k. XIX		
7.	GODNOWA	Dom mieszk.	Nr 18	p. XX		
a.		Bud. gosp.	Nr 18	k. XIX		
8.	GODNOWA	Dom mieszk.	Nr 26	k. XIX		
a.		Bud. gosp.	Nr 26	k. XIX		
b.		Stodoła	Nr 26	k. XIX		
9.	GODNOWA	Dom mieszk.	Nr 28	k. XIX		
a.		Bud. gosp.	Nr 28	k. XIX		
b.		Stodoła	Nr 28	k. XIX		
10.	GODNOWA	Zespół mieszk. – gosp.:				
a.		Dom mieszk.	Nr 29	p. XX		
b.		Bud. gosp. I	Nr 29	p. XX		
c.		Bud. gosp. II	Nr 29	p. XX		
d.		Stodoła	Nr 29	k. XIX		
11.	GODNOWA	Dom mieszk.	Nr 30	p. XX		
12.	GODNOWA	Obora	Nr 32	k. XIX		
1.	GOGOŁOWICE	Cmentarz poewang.	na pd. od wsi	2 poł. XIX		Karta
2.	GOGOŁOWICE	Zespół folwarczny:		1 poł. XIX, k. XIX		Biała
a.		Dom mieszk.	Nr 36	k. XIX, 1910		Biała
b.		Dom mieszk.	Nr 36 a	p. XX		
c.		Bud. gosp.	Nr 36	ok. 1900		
d.		Stodoła (rozebrana)	Nr 35	2 poł. XIX	424\W z dn. 19.10.78	
e.		Dom mieszk. (czworak)	Nr 34	poł. XIX		Biała
f.		Stajnie	Nr 34	ok. 1870		Biała
3.	GOGOŁOWICE	Dom mieszk.	Nr 3	l. 20-te XX		
a.		Stodoła	Nr 3	k. XIX		
4.	GOGOŁOWICE	Dom mieszk.	Nr 4	p. XX		
5.	GOGOŁOWICE	Stodoła	Nr 6	2 poł. XIX		
6.	GOGOŁOWICE	Bud. gosp.	Nr 8	p. XX		
7.	GOGOŁOWICE	Stodoła	Nr 9	2 poł. XIX		

8.	GOGOŁOWICE	Dom mieszk.	Nr 13	2 poł. XIX		
9.	GOGOŁOWICE	Dom mieszk.	Nr 15	1874		
a.		Bud. gosp. I	Nr 15	1889		
b.		Bud. gosp. II	Nr 15	1889		
10.	GOGOŁOWICE	Dom mieszk.	Nr 24	p. XX		
a.		Bud. gosp.	Nr 24	p. XX		
11.	GOGOŁOWICE	Stodoła	Nr 29	2 poł. XIX		
12.	GOGOŁOWICE	Dom mieszk.	Nr 31	ok. 1910		
a.		Bud. gosp.	Nr 31	k. XIX		
b.		Stodoła	Nr 31	p. XX		
13.	GOGOŁOWICE	Dom mieszk.	Nr 32	p. XX		
14.	GOGOŁOWICE	Dom mieszk. II	obok nr 32	2 poł. XIX		
15.	GOGOŁOWICE	Zabudowania leśniczówki:	Nr 40			
a.		Leśniczówka	Nr 40	k. XIX		
b.		Bud. gosp.	Nr 40	k. XIX		
1.	GOŁKOWO	Zespół dworsko- folwarczny:	Nr 7-9	XVIII - 1870		Biała
a.		Dwór, ob. dom mieszk.	Nr 11\12	ok. 1840		Zielona
b.		Oficyna	Nr 8\9	1854		Biała
c.		Stodoła	Nr 7	1861		Biała
d.		Obora	Nr 7	1855		Biała
e.		Wozownia (?), ob. magazyn zboża		1870		Wkładka
f.		Mur ogrodzeniowy		k. XIX		
g.		Park pałacowy		XIX		
2.	GOŁKOWO	Dom mieszk.	Nr 1	ok. 1930		
3.	GOŁKOWO	Dom mieszk.	Nr 2	XIX\XX		
1.	GÓRKA	Stodoła	Nr 2	p. XX		
2.	GÓRKA	Bud. mieszk.-gosp.	Nr 3	ok. 1880		
3.	GÓRKA	Dom mieszk.	Nr 5	ok. 1920		
4.	GÓRKA	Dom mieszk.	Nr 11	ok. 1910		
a.		Bud. gosp.	Nr 11	ok. 1910		
5.	GÓRKA	Dom mieszk.	Nr 12	p. XX		
6.	GÓRKA	Dom mieszk.	Nr 13	ok. 1920		
7.	GÓRKA	Dom mieszk.	Nr 14	ok. 1920		
a.		Bud. gosp.	Nr 14	ok. 1920		
1.	GRABOWNICA MILICKA	Cmentarz poewang.	na zach. od wsi	2 poł. XIX	513\W z dn. 26.09.83	Karta
2.	GRABOWNICA MILICKA	Zespół folwarczny:	Nr 3			Ankieta AWRSP
a.		D. prepozytura cysterska, ob. dom mieszk.	Nr 3	XVI\XVII, l. 60-te XIX	675\W z dn. 12.02.93	Biała
b.		Bud. mieszk., d. obora	Nr 3	k. XIX		
c.		Bud. gosp.	Nr 3	ok. 1900		
3.	GRABOWNICA MILICKA	Dom mieszk.	Nr 1	p. XX		
4.	GRABOWNICA MILICKA	Dom mieszk.-gosp.	Nr 8	ok. 1860		
5.	GRABOWNICA MILICKA	Dom mieszk.-gosp.	Nr 10	ok. 1860		
a.		Transformator	przy nr 10	ok. 1930		
6.	GRABOWNICA MILICKA	Dom mieszk.	Nr 11	k. XIX		

7.	GRABOWNICA MILICKA	Bud. gosp.	Nr 13	ok. 1905		
8.	GRABOWNICA MILICKA	Stodoła	Nr 15	k. XIX		
9.	GRABOWNICA MILICKA	Zespół mieszk.-gosp.:	Nr 17	. XX		
a.		Dom mieszk.	Nr 17	p. XX		
b.		Bud. gosp.	Nr 17	p. XX		
c.		Stodoła	Nr 17	p. XX		
d.		Brama i pozostałość muru	Nr 17	p. XX		
10.	GRABOWNICA MILICKA	Bud. gosp.	Nr 18	p. XX		
11.	GRABOWNICA MILICKA	Zespół urządzeń na kanale:	od strony Czatkowic			
a.		Urządzenie piętrzące I		XIX		
b.		Urządzenie piętrzące II		XIX		
1.	GRABÓWKA	Dom mieszk.	Nr 2	XIX\XX		
2.	GRABÓWKA	Dom mieszk.	Nr 4	1922		
a.		Bud. gosp.	Nr 4	1931		
b.		Stodoła	Nr 4	1931		
3.	GRABÓWKA	Stodoła	Nr 5	p. XX		
4.	GRABÓWKA	Dom mieszk.	Nr 20	ok. 1880		
a.		Stodoła	Nr 20	ok. 1880		
5.	GRABÓWKA	Dom mieszk.	Nr 21	ok. 1920		
6.	GRABÓWKA	Dom mieszk.-gosp.	Nr 23	ok. 1880		
7.	GRABÓWKA	Willa, d. gospoda	Nr 27	ok. 1910		
8.	GRABÓWKA	Dom Ludowy, ob. świetlica wiejska i dom mieszk.	Nr 28	1910		
9.	GRABÓWKA	Transformator		ok. 1920		
1.	GRUSZECZKA	Cmentarz poewang.	na pd.-zach. od wsi	ok. 1850		Karta
2.	GRUSZECZKA	Dom mieszk.	Nr 1	p. XX		
a.		Bud. gosp.	Nr 1	p. XX		Biała (s)
3.	GRUSZECZKA	Dom mieszk.	Nr 2	ok. 1925		
4.	GRUSZECZKA	Zagroda (rozebrana):	Nr 6		428\W z dn. 28.10.78	
a.		Dom mieszk.	Nr 6	poł. XIX	428\W z dn. 28.10.78	
b.		Stodoła I	Nr 6	poł. XIX	428\W z dn. 28.10.78	
c.		Stodoła II	Nr 6	poł. XIX	428\W z dn. 28.10.78	
5.	GRUSZECZKA	Dom mieszk.	Nr 9	XIX\XX		
6.	GRUSZECZKA	Dom mieszk.	Nr 10	XIX\XX		
7.	GRUSZECZKA	Dom mieszk.	Nr 11	2 poł. XIX		
8.	GRUSZECZKA	Dom mieszk., ob. świetlica	Nr 17	p. XX		
9.	GRUSZECZKA	Dom mieszk., d. szkoła	Nr 18	ok. 1930		
a.		Stodoła	Nr 18	k. XIX		
10.	GRUSZECZKA	Stodoła	Nr 20	k. XIX		
1.	HENRYKOWICE	Cmentarz poewang.	na pd. od wsi	p. XX		Karta
2.	HENRYKOWICE	Dom mieszk., ob. kaplica	Nr 12 i 12 a	ok. 1870, XX		
3.	HENRYKOWICE	Zespół folwarczny:	Nr 15	2 poł. XIX		Biała

a.		Obora I	Nr 15	1877		Wkładka
b.		Obora II	Nr 15	1869		Biała
4.	HENRYKOWICE	Dom mieszk.	Nr 3/4	ok. 1870, XX		
5.	HENRYKOWICE	Remiza OSP	Nr 5	p. XX		
6.	HENRYKOWICE	Dom mieszk.	Nr 6	k. XIX		
7.	HENRYKOWICE	Dom mieszk.	Nr 7	ok. 1890		
8.	HENRYKOWICE	Dom mieszk.	Nr 9	1897		
a.		Obora	Nr 9	ok. 1890		
9.	HENRYKOWICE	Bud. mieszk.-gosp.	Nr 10	1882		
10.	HENRYKOWICE	Świetlica i sklep, szkoła	Nr 17	1910-20		
a.		Bud. gosp.	Nr 17	1910-20		
11.	HENRYKOWICE	Dom mieszk.	Nr 18	ok. 1880		
12.	HENRYKOWICE	Dom mieszk.	Nr 20	ok. 1880		
13.	HENRYKOWICE	Dom mieszk.	Nr 22	ok. 1910		
14.	HENRYKOWICE	Zespół mieszk.-gosp. leśnictwa:	Nr 26			
a.		Dom mieszk.	Nr 26	1871		
b.		Bud. gosp.	Nr 26	ok. 1880		
15.	HENRYKOWICE	Dom mieszk.	Nr 31	XIX		
16.	HENRYKOWICE	Stopień wodny z zamknięciem dwuzasuwowym	na cieku Błociec			
17.	HENRYKOWICE	Stopień wodny z zamknięciem jednozasuwowym	na rzeczce Rybnica			
1.	JOACHIMÓWKA	D. cmentarz ewang.	na zach. krańcu wsi	XIX		
2.	JOACHIMÓWKA	Zespół folwarczny:		2 poł. XIX		Biała
a.		Obora, magazyn pasz	ob.	1886		Biała
b.		Stodoła		ok. 1886		Biała
3.	JOACHIMÓWKA	Dom mieszk.	Nr 3	ok. 1860		
4.	JOACHIMÓWKA	Dom mieszk.	Nr 4	ok. 1905		
5.	JOACHIMÓWKA	Stodoła	Nr 5	ok. 1890		
6.	JOACHIMÓWKA	Dom mieszk.-gosp.	Nr 6	ok. 1860		
a.		Obora	Nr 6	1909		
7.	JOACHIMÓWKA	Dom mieszk.	Nr 10	ok. 1860		
1.	KASZOWO	Dom mieszk.	Nr 1	ok. 1910		
a.		Bud. mieszk.-gosp.	Nr 1	ok. 1910		
2.	KASZOWO	Dom mieszk.	Nr 2	1909		
a.		Bud. gosp.	Nr 2	ok. 1910		
3.	KASZOWO	Dom mieszk.	Nr 3	1911		
a.		Bud. gosp.	Nr 3	ok. 1910		
4.	KASZOWO	Obora	Nr 4	1889		
5.	KASZOWO	Dom mieszk.	Nr 8	ok. 1910		
6.	KASZOWO	Dom mieszk.	Nr 11	p. XX		
7.	KASZOWO	Dom mieszk., szkoła	Nr 12	p. XX		
8.	KASZOWO	Dom mieszk.	Nr 17	ok. 1930		
9.	KASZOWO	Dom mieszk.	Nr 18	k. XIX		
10.	KASZOWO	Dom mieszk.	Nr 21	k. XIX		
11.	KASZOWO	Dom mieszk.	Nr 27	p. XX		
a.		Bud. gosp.	Nr 27	k. XIX		
12.	KASZOWO	Dom mieszk.	Nr 32	ok. 1920		
a.		Bud. gosp.	Nr 32	ok. 1920		
b.		Transformator	przy nr 32	ok. 1920		
13.	KASZOWO	Dom Ludowy, ob.	Nr 34	ok. 1920		

		Klub Rolnika i sklep				
14.	KASZOWO	Dom mieszk.	Nr 36	k. XIX		
15.	KASZOWO	Dom mieszk.	Nr 45	ok. 1910		
1.	KĄTY	Zespół d. folwarku:				
a.		Stajnia, ob. bud. mieszk.-gosp.	Nr 1	ok. 1860		
b.		Stodoła, ob. bud. mieszk.-gosp.	Nr 2	ok. 1860		
c.		Obora		p. XX		
d.		Dom mieszk. z kuźnią	Nr 3	p. XX		
1.	KOLEĘDA	Cmentarz poewang.	na pn. od wsi	ok. 1850		Karta
2.	KOLEĘDA	Cmentarz rodowy	na zach. od wsi	ok. 1930		Karta
3.	KOLEĘDA	Zespół dworski:		poł. XIX, ok. 1911		Biała
a.		Dwór	Nr 2	1855, p. XX	613\W z dn. 11.06.87	Biała Zielona
b.		Oficyna dworska	Nr 2	ok. 1910		Biała
c.		Dom mieszk.-gosp.	Nr 2	2 poł. XIX		Wkładka
d.		Dom mieszk. (czworak)		2 poł. XIX		Wkładka
e.		Stodoła		po 1900		Biała
f.		Obora		po 1910		Biała
g.		Chlewnia		po 1910		Biała
h.		Ubikacje		ok. 1910		
i.		Park pałacowy		XIX		
4.	KOLEĘDA	Transformator	obok nr 1	ok. 1920		
5.	KOLEĘDA	Dom mieszk.	Nr 3	XIX\XX		
a.		Stodoła	Nr 3	XIX\XX		
b.		Bud. gosp.	Nr 3	XIX\XX		
6.	KOLEĘDA	Dom mieszk.	Nr 4	ok. 1910		
a.		Bud. gosp.	Nr 4	ok. 1910		
7.	KOLEĘDA	Dom mieszk.	Nr 5	k. XIX		
8.	KOLEĘDA	Szkoła	Nr 6	ok. 1910		
9.	KOLEĘDA	Dom mieszk.	Nr 11	ok. 1910		
a.		Bud. gosp.	Nr 11	ok. 1910		
10.	KOLEĘDA	Dom mieszk.	Nr 12	ok. 1900		
11.	KOLEĘDA	Dom mieszk.	Nr 18	ok. 1890		
12.	KOLEĘDA	Dom mieszk.	Nr 20	ok. 1910		
13.	KOLEĘDA	Dom mieszk.	Nr 21	ok. 1910		
1.	LATKOWA	Cmentarz poewang.	na pd. od wsi	ok. 1850		Karta
2.	LATKOWA	Zespół folwarczny:		1850-70		Biała
a.		Rządcówka, ob. dom mieszk.	Nr 11	ok. 1850		Wkładka
b.		Dom mieszk.	Nr 12	ok. 1850		Biała
c.		Obora		ok. 1860		Biała
d.		Magazyn		ok. 1860		Wkładka
e.		Lodownia, ob. magazyn		ok. 1860		Wkładka
3.	LATKOWA	Szkoła	Nr 5	ok. 1930		
4.	LATKOWA	Stodoła	Nr 7	XIX\XX		
5.	LATKOWA	Transformator		ok. 1930		
1.	ŁĄKI	Dom mieszk.	Nr 4	2 poł. XIX		Biała (s)
2.	ŁĄKI	Dom mieszk.	Nr 5	ok. 1930		
3.	ŁĄKI	Dom mieszk.	Nr 11	p. XX		
a.		Bud. gosp.	Nr 11	p. XX		
b.		Stodoła	Nr 11	p. XX		

4.	ŁĄKI	Dom mieszk.	Nr 14	p. XX		
5.	ŁĄKI	Dom mieszk.	Nr 19	1 poł. XIX		Biała (s)
a.		Stodoła	Nr 19	k. XIX		
6.	ŁĄKI	Szkoła, ob. świetlica	Nr 21	p. XX		
7.	ŁĄKI	Bud. gosp.	Nr 23	p. XX		
8.	ŁĄKI	Dom mieszk.	Nr 24	k. XIX		
a.		Bud. gosp.	Nr 24	k. XIX		
b.		Stodoła	Nr 24	k. XIX		
9.	ŁĄKI	Dom mieszk.	Nr 27	k. XIX		
1.	MARCHWICE	Dom mieszk.	Nr 2	ok. 1910		
1.	MILICZ	Miasto			386 z dn. 25.11.56	Zielona
2.	MILICZ	Kościół par. św. Michała Archanioła	ul. Kościelna	1817-21	1167 z dn. 2.12.64	Zielona
a.		Plebania	ul. Kościelna 5	k. XIX		
b.		Dom katechetyczny	ul. Kościelna 6	k. XIX		
c.		Cmentarz par.	ul. Kościelna	XVIII		Karta
3.	MILICZ	Kościół fil. św. Anny		1807, 1851, 1905		
4.	MILICZ	Zespół kościoła ewang.:				
a.		Kościół ewang., ob. par. św. Andrzeja Boboli		1709, 1788-89, p. XX	1542 z dn. 25.02.66	Zielona
c.		Pastorówka, ob. dom mieszk.	Pl. ks. E. Waresiaka 13 (d. Pl. Armii Czerwonej)	1790, p. XX	1543 z dn. 25.02.66	Zielona
d.		Bud. gosp.	Pl. ks. E. Waresiaka 13	1 poł. XIX, p. XX		
e.		D. szkoła ewang., ob. Zespół Szkół Rolniczych	Pl. ks. E. Waresiaka 14	1857, p. XX		
f.		Dom mieszk. (ruina)	ul. Spacerowa 2	p. XX		
5.	MILICZ	Cmentarz poewang., ob. Park Miejski	ul. Grota-Roweckiego (d. Nowotki)	1 poł. XIX		Karta
6.	MILICZ	D. cmentarz żydowski (zlikwidowany)	ul. Wrocławska\ ul. Powstańców Wlkp.	ok. 1818		Karta
7.	MILICZ	Zespół pałacowy:				Zielona
a.		Pałac, ob. Zespół Szkół Leśnych	ul. Kasztelańska 1	1797-99	216 z dn. 31.05.50	Biała Zielona
b.		Oficyna pałacowa I		ok. 1800		Zielona
c.		Oficyna pałacowa II		ok. 1800		Zielona
d.		Oficyna pałacowa		XIX		Zielona
e.		Bud. gosp. (stróżówka?)		p. XIX		Zielona
f.		Stajnie, ob. warsztaty		ok. 1800, 1910		Zielona
g.		Główna brama wjazdowa	ul. Zamkowa	ok. 1814		Zielona
h.		Ogrodzenie i dwie bramy		ok. 1814		
i.		Park pałacowy		1 poł. XIX	183 z dn. 31.05.50	
8.	MILICZ	Zamek (ruina)		XIV, ok. 1540, XVIII	878 z dn. 19.06.61	Zielona

9.	MILICZ	Budynek dworca PKP		ok. 1910		
10.	MILICZ	Szkoła	ul. Armii Krajowej 2 (d. Lagina)	p. XX		
11.	MILICZ	Magazyn	ul. Dąbrowskiego 6	p. XX		
12.	MILICZ	Dom mieszk.	ul. Długa 4	p. XX		
13.	MILICZ	Dom mieszk.	ul. Długa 6	l. 20-te XX		
14.	MILICZ	Magazyn WSS	ul. Długa 11	k. XIX, p. XX		
15.	MILICZ	Dom mieszk.	ul. Długa 18	k. XIX		
16.	MILICZ	Dom mieszk.	ul. Garncarska 1	poł. XIX, p. XX		Zielona
17.	MILICZ	Dom mieszk.	ul. Garncarska 2	p. XX		
18.	MILICZ	Dom mieszk.	ul. Garncarska 3	1 poł. XIX, p. XX		
19.	MILICZ	Dom mieszk.	ul. Garncarska 5	2 poł. XIX, p. XX		
20.	MILICZ	Dom mieszk.	ul. Garncarska 6	poł. XIX, p. XX		
21.	MILICZ	Dom mieszk.	ul. Garncarska 7	poł. XIX, p. XX		
22.	MILICZ	Dom mieszk.	ul. Garncarska 8	1 poł. XIX, p. XX		Zielona
23.	MILICZ	Dom mieszk.	ul. Garncarska 9	poł. XIX, p. XX		
24.	MILICZ	Dom mieszk.	ul. Garncarska 11	poł. XIX, p. XX		
25.	MILICZ	Dom mieszk.	ul. Garncarska 13	poł. XIX, p. XX		
26.	MILICZ	Dom mieszk.	ul. Garncarska 15	2 poł. XIX		
27.	MILICZ	Dom mieszk.	ul. Garncarska 17	2 poł. XIX, p. XX		
28.	MILICZ	Dom mieszk.	ul. Garncarska 19	2 poł. XIX		
29.	MILICZ	Dom mieszk.	ul. Garncarska 21	p. XX		
30.	MILICZ	Szkoła	ul. gen. Grot- Roweckiego 2 \ \ ul. 11 listopada 5	l. 30-te XX		
31.	MILICZ	Dom mieszk.	ul. Kolejowa 2	p. XX		
32.	MILICZ	Dom mieszk.	ul. Kolejowa 4	p. XX		
33.	MILICZ	Dom mieszk.	ul. Kolejowa 6	p. XX		
34.	MILICZ	Szkoła, ob. żłobek	ul. Kościelna 3	k. XIX		
35.	MILICZ	Szpital	ul. Kościuszki 2	p. XX		
36.	MILICZ	Kino	ul. Kościuszki 7	l. 20-te XX		
37.	MILICZ	Zespół gazowni:	ul. Kościuszki 15			
a.		Zbiornik gazu	ul. Kościuszki 15	p. XX		
b.		Gazownia, ob. Supon	ul. Kościuszki 15	k. XIX		
38.	MILICZ	Dom mieszk.	ul. Krotoszyńska 2	poł. XIX, p. XX		
39.	MILICZ	Zespół d. rzeźni:	ul. Krotoszyńska 7			
a.		Dom mieszk.	ul. Krotoszyńska 7	p. XX		
b.		Rzeźnia, ob. Supon	ul. Krotoszyńska 7	k. XIX		
c.		Magazyn	ul. Krotoszyńska 7	p. XX		
40.	MILICZ	Kuźnia, ob. dom mieszk.	ul. Krotoszyńska 30	poł. XIX, p. XX		
41.	MILICZ	Dom mieszk.	ul. Krotoszyńska 32	k. XIX		
a.		Bud. gosp.	ul. Krotoszyńska 32	k. XIX		
42.	MILICZ	Dom mieszk.	ul. Krotoszyńska 33	p. XX		
43.	MILICZ	Wodociągowa wieża ciśnień	ul. Krotoszyńska 34	1908		Biała
44.	MILICZ	Dom mieszk.	ul. Krotoszyńska 35	p. XX		
45.	MILICZ	Dom mieszk.	ul. Krotoszyńska 41	p. XX		

46.	MILICZ	Dom mieszk.	ul. Kuźnicza 3	XIXXX		
47.	MILICZ	Dom mieszk.	ul. Kuźnicza 4	XVIII/XIX		
48.	MILICZ	Liceum Ogólnokształcące	ul. 11 Listopada (d. 22 stycznia)	1928-29		
a.		Altana	ul. 11 Listopada 5	l. 30-te XX		
49.	MILICZ	Dom mieszk.	ul. Lwowska 1 (d. Okrzei)	poł. XIX, p. XX		
50.	MILICZ	Dom mieszk.	ul. Lwowska 2	poł. XIX, p. XX		
51.	MILICZ	Dom mieszk.	ul. Lwowska 3	poł. XIX, p. XX		
52.	MILICZ	Dom mieszk.	ul. Lwowska 4	poł. XIX, p. XX		
53.	MILICZ	Dom mieszk.	ul. Lwowska 5	poł. XIX, p. XX		
54.	MILICZ	Dom mieszk.	ul. Lwowska 6	poł. XIX, p. XX		
55.	MILICZ	Dom mieszk.	ul. Lwowska 7	p. XX		
56.	MILICZ	Dom mieszk.	ul. Lwowska 8	poł. XIX, p. XX		
57.	MILICZ	Dom mieszk.	ul. Lwowska 9	1 poł. XIX, p. XX		
58.	MILICZ	Dom mieszk.	ul. Lwowska 10	poł. XIX, p. XX		
59.	MILICZ	Dom mieszk.	ul. Lwowska 11	k. XVIII, p. XX		
60.	MILICZ	Dom mieszk.	ul. Lwowska 12	poł. XIX, p. XX		
61.	MILICZ	Dom mieszk.	ul. Lwowska 14	poł. XIX, p. XX		
62.	MILICZ	Dom mieszk.	ul. Lwowska 16	poł. XIX, p. XX		
63.	MILICZ	Dom mieszk.	ul. Lwowska 18	1 poł. XIX, p. XX		
64.	MILICZ	Dom mieszk.	ul. Lwowska 20	k. XIX		
65.	MILICZ	Dom mieszk.	ul. Łąkowa 6	k. XIX, XX		
66.	MILICZ	Dom mieszk.	ul. 1-go Maja 3	k. XIX, 1938		
67.	MILICZ	Dom mieszk.	ul. 1-go Maja 6	p. XX		
68.	MILICZ	Dom mieszk.	ul. 1-go Maja 7	k. XIX, XX		
69.	MILICZ	Dom mieszk.	ul. 1-go Maja 14	k. XIX		
70.	MILICZ	Pocztą	ul. 1-go Maja 15	k. XIX		
71.	MILICZ	Dom mieszk.	ul. Piłsudskiego 1 (d. Marchlew-skiego)	p. XX		
72.	MILICZ	Dom mieszk.	ul. Piłsudskiego 1 a	p. XX		
73.	MILICZ	Dom mieszk.	ul. Piłsudskiego 3	p. XX		
74.	MILICZ	Dom mieszk.	ul. Piłsudskiego 4 i 4 a	poł. XIX, p. XX		
a.		Bud. gosp.	ul. Piłsudskiego 4 i 4 a	k. XIX		
75.	MILICZ	Dom mieszk.	ul. Piłsudskiego 6	1 poł. XIX		Zielona
76.	MILICZ	Dom mieszk.	ul. Piłsudskiego 7	p. XX		
77.	MILICZ	Dom mieszk., ob. ZOZ	ul. Piłsudskiego 8	2 poł. XIX, p. XX		
78.	MILICZ	Dom mieszk., ob. Sąd, PZU	ul. Piłsudskiego 10	1 poł. XIX, p. XX		Zielona
79.	MILICZ	Dom mieszk.	ul. Polska 1	poł. XIX, p. XX		
80.	MILICZ	Dom mieszk.	ul. Polska 3	k. XIX		
81.	MILICZ	Dom mieszk.	ul. Polska 4	k. XIX		
82.	MILICZ	Dom mieszk.	ul. Polska 5	k. XIX		

83.	MILICZ	Dom mieszk.	ul. Polska 6	poł. XIX, p. XX		
84.	MILICZ	Dom mieszk.	ul. Polska 7	k. XIX		
85.	MILICZ	Dom mieszk.	ul. Polska 8	2 poł. XIX, p. XX		
86.	MILICZ	Dom mieszk.	ul. Polska 9	p. XX		
87.	MILICZ	Dom mieszk.	ul. Polska 10	poł. XIX, p. XX		
88.	MILICZ	Dom mieszk.	ul. Polska 11	k. XIX		
89.	MILICZ	Dom mieszk.	ul. Polska 12	poł. XIX, p. XX		
90.	MILICZ	Dom mieszk.	ul. Polska 13	k. XIX		
91.	MILICZ	Dom mieszk.	ul. Polska 15	p. XX		
92.	MILICZ	Ratusz, ob. NBP	Rynek 1 (d. pl. Świerczewskiego)	p. XX		
93.	MILICZ	Dom mieszk.	Rynek 6	p. XX		
94.	MILICZ	Dom mieszk.	Rynek 7	p. XX		
95.	MILICZ	Dom mieszk.	Rynek 8	poł. XIX, p. XX		
96.	MILICZ	Dom mieszk.	Rynek 9	XIX		
97.	MILICZ	Dom mieszk.	Rynek 10	poł. XIX, p. XX		
98.	MILICZ	Dom mieszk.	Rynek 11	XIX		
99.	MILICZ	Dom mieszk.	Rynek 12	poł. XIX, p. XX		
100.	MILICZ	Dom mieszk.	Rynek 13	1 poł. XIX, p. XX		
101.	MILICZ	Dom mieszk.	Rynek 14	p. XX		
102.	MILICZ	Dom mieszk.	Rynek 15	1902		
103.	MILICZ	Dom mieszk.	Rynek 16	p. XX		
104.	MILICZ	Dom mieszk.	Rynek 17	XIX, XX		
105.	MILICZ	Dom mieszk.	Rynek 18	XIX, XX		
106.	MILICZ	Dom mieszk.	Rynek 19	XIX, XX		
107.	MILICZ	Dom mieszk.	Rynek 20	XIX, XX		
108.	MILICZ	Dom mieszk.	Rynek 21	poł. XIX, p. XX		
109.	MILICZ	Dom mieszk.	Rynek 23	poł. XIX, p. XX		
110.	MILICZ	Dom mieszk.	Rynek 24	poł. XIX, p. XX		
111.	MILICZ	Dom mieszk.	Rynek 25	poł. XIX, p. XX		
112.	MILICZ	Dom mieszk.	Rynek 26	k. XIX		
113.	MILICZ	Dom mieszk.	Rynek 27	poł. XIX, p. XX		
114.	MILICZ	Dom mieszk.	Rynek 28	poł. XIX, p. XX		
115.	MILICZ	Dom mieszk.	Rynek 29	k. XIX, XX		
116.	MILICZ	Dom mieszk.	Rynek 30	poł. XIX, p. XX		
117.	MILICZ	Dom mieszk.	Rynek 31	p. XX		
118.	MILICZ	Dom mieszk.	Rynek 32	p. XX		
119.	MILICZ	Dom mieszk.	Rynek 33	p. XX		
120.	MILICZ	Dom mieszk.	Rynek 34	p. XX		
121.	MILICZ	Dom mieszk.	Rynek 35	p. XX		Zielona
122.	MILICZ	Dom mieszk.	Rynek 36	p. XX		
123.	MILICZ	Dom mieszk.	Rynek 37	p. XX		
124.	MILICZ	Dom mieszk.	Rynek 38	p. XX		
125.	MILICZ	Transformator	ul. Rzeczna	p. XX		

126.	MILICZ - KARLÓW	Zespół folwarczny:	ul. Sycowska	1880-1922		Biała
a.		Rządówka	ul. Sycowska 1	1922		Biała
b.		Dom miesz. nr 31	ul. Sycowska	ok. 1920		Biała
c.		Dom miesz. nr 31 a	ul. Sycowska	po 1886		Biała
d.		Dom miesz. nr 31 b	ul. Sycowska	ok. 1880		Biała
e.		Gołębnik	ul. Sycowska	po 1920		Biała
f.		Spichlerz	ul. Sycowska	po 1880		Biała
g.		Obora z częścią miesz.	ul. Sycowska	po 1910		Biała
h.		Stodoła	ul. Sycowska	po 1910		Biała
i.		Stodoła II	ul. Sycowska	ok. 1900		Biała
j.		Stajnie	ul. Sycowska	po 1900		Biała
k.		Park		XIX\XX		
127.	MILICZ	Dom miesz.	ul. Szewska 2	p. XX		
128.	MILICZ	Dom miesz.	ul. Szewska 3	poł. XIX, p. XX		
129.	MILICZ	Dom miesz.	ul. Szewska 4	p. XX		
130.	MILICZ	Dom miesz.	ul. Szewska 6	p. XX		
131.	MILICZ	Dom miesz.	ul. Szewska 8	poł. XIX, p. XX		Zielona
132.	MILICZ	Dom miesz.	ul. Szewska 10	p. XX		
133.	MILICZ	Dom miesz.	ul. Szewska 12	p. XX		
134.	MILICZ	Dom miesz.	ul. Szewska 14	p. XX		
135.	MILICZ	Dom miesz.	ul. Szewska 22	XIX\XX		
136.	MILICZ	Dom miesz.	ul. Szewska 24	poł. XIX, p. XX		Zielona
137.	MILICZ	Dom miesz.	ul. Szewska 26	XIX\XX		
138.	MILICZ	Dom miesz.	ul. Szewska 30	XIX\XX		
139.	MILICZ	Urząd Miasta i Gminy	ul. Trzebnicka	p. XX		
140.	MILICZ	Dom miesz., ob. Bank	ul. Trzebnicka 7	XIX\XX		
141.	MILICZ	Dom miesz.	ul. Trzebnicka 9	XIX\XX		
142.	MILICZ	Szkoła	Pl. ks. E. Waresiaka 3	k. XIX		
143.	MILICZ	Dom miesz.	Pl. ks. E. Waresiaka 4	p. XX		
144.	MILICZ	Dom miesz., ob. ZOZ	Pl. ks. E. Waresiaka 7	1888		
145.	MILICZ	Dom miesz.	Pl. ks. E. Waresiaka 8	p. XX		
146.	MILICZ	Dom miesz.	Pl. ks. E. Waresiaka 9	p. XX		
147.	MILICZ	Dom miesz.	Pl. ks. E. Waresiaka 10	p. XX		
148.	MILICZ	Dom miesz.	ul. Wojska Polskiego 2	p. XX		
149.	MILICZ	Dom miesz.	ul. Wojska Polskiego 7	XIX\XX		
150.	MILICZ	Dom miesz. (d. koszary?)	ul. Wojska Polskiego 10 a	p. XX		
151.	MILICZ	Dom miesz.	ul. Wojska Polskiego 14	k. XIX		
152.	MILICZ	Dom miesz.	ul. Wojska Polskiego 17	XIX\XX		
153.	MILICZ	Dom miesz.	ul. Wojska Polskiego 18	k. XIX		
154.	MILICZ	Dom miesz.	ul. Wojska Polskiego 19	XIX\XX		
155.	MILICZ	Dom miesz.	ul. Wojska Polskiego	XIX\XX		

			20			
156.	MILICZ	Dom mieszk.	ul. Wojska Polskiego 24	1900		
157.	MILICZ	Dom mieszk.	ul. Wojska Polskiego 25	k. XIX		
158.	MILICZ	Dom mieszk.	ul. Wojska Polskiego 28	l. 80-te XIX, p. XX		
159.	MILICZ	Koszary WP	ul. Wojska Polskiego 30	p. XX		
160.	MILICZ	Dom mieszk.	ul. Wojska Polskiego 33	p. XX		
161.	MILICZ	Zespół mleczarni:	ul. Wojska Polskiego 35			
a.		Zespół przem.-mleczarski	ul. Wojska Polskiego 35	1893, XX		
b.		Bud. produkcyjny mleczarni	ul. Wojska Polskiego 35	XIX\XX		
162.	MILICZ	Dom mieszk., ob. biura	ul. Wojska Polskiego 36	p. XX		
163.	MILICZ	Dom mieszk.	ul. Wojska Polskiego 38	p. XX		
164.	MILICZ	Dom mieszk., ob. ZOZ	ul. Wojska Polskiego 40 a	p. XX		
165.	MILICZ	Dom mieszk., ob. biura	ul. Wojska Polskiego 41	k. XIX		
166.	MILICZ	Bud. biurowy	ul. Wojska Polskiego 43	XIX\XX		
a.		Magazyn	ul. Wojska Polskiego 43	XIX\XX		
167.	MILICZ	Dom mieszk.	ul. Wojska Polskiego 44	p. XX		
168.	MILICZ	Transformator	ul. Wojska Polskiego 49	p. XX		
169.	MILICZ	Dom mieszk.	ul. Wojska Polskiego 72	p. XX		
170.	MILICZ	Dom mieszk.	ul. Wrocławska 2 (d. Okrzei)	XIX	1544 z dn. 25.02.66	Zielona
171.	MILICZ	Dom mieszk.	ul. Wrocławska 6	XIX\XX		
172.	MILICZ	Dom mieszk.	ul. Wrocławska 7	XIX\XX		
173.	MILICZ	Dom mieszk.	ul. Zamkowa 5	p. XX		
174.	MILICZ	Magazyn zbożowy	ul. Zamkowa 6	poł. XIX, p. XX		
175.	MILICZ	Dom mieszk.	ul. Zamkowa 7	k. XIX		
176.	MILICZ	Dom mieszk.	ul. Zamkowa 11	poł. XIX		
177.	MILICZ	Młyn	ul. Zamkowa 13	k. XIX		
178.	MILICZ	Dom mieszk.	ul. Zamkowa 17	k. XIX		
a.		Bud. gosp.	ul. Zamkowa 17	k. XIX		
179.	MILICZ	Dom mieszk.	ul. Zamkowa 21	poł. XIX, p. XX		
1.	MIŁOCHOWICE	Cmentarz poewang.	na zach. od wsi	2 poł. XVIII		Karta
2.	MIŁOCHOWICE	Dom mieszk.	Nr 1	ok. 1930		
3.	MIŁOCHOWICE	Dom mieszk.	Nr 2	ok. 1930		
4.	MIŁOCHOWICE	Dom mieszk.	Nr 3	poł. XIX		
5.	MIŁOCHOWICE	Dom mieszk.	Nr 9	p. XX		
6.	MIŁOCHOWICE	Dom mieszk.	Nr 10	p. XX		
a.		Bud. gosp.	Nr 10	p. XX		
b.		Stodoła	Nr 10	p. XX		
7.	MIŁOCHOWICE	Dom mieszk.	Nr 11	p. XX		

a.		Stodoła	Nr 11	p. XX		
8.	MIŁOCHOWICE	Dom mieszk.	Nr 17	p. XX		
9.	MIŁOCHOWICE	Dom mieszk.	Nr 21	2 poł. XIX, p. XX		
10.	MIŁOCHOWICE	Dom mieszk.	Nr 23	ok. 1920		
11.	MIŁOCHOWICE	Dom mieszk.	Nr 27	p. XX		
12.	MIŁOCHOWICE	Dom mieszk.	Nr 34	p. XX		
13.	MIŁOCHOWICE	Dom mieszk.	na pd. od wsi	1887-88		
14.	MIŁOCHOWICE	Transformator		ok. 1930		
1.	MIŁOCHOWICE- POGÓRZYNO	Cmentarz poewang.	na pd. od wsi	2 poł. XIX		Karta
2.	MIŁOCHOWICE- POGÓRZYNO	Zespół d. folwarku:				
a.		Dom mieszk.	Nr 31	k. XIX		
b.		Bud. gosp.	Nr 31	k. XIX		
c.		Park dworski		XIX		
3.	MIŁOCHOWICE- POGÓRZYNO	Dom mieszk.	Nr 1	ok. 1920		
4.	MIŁOCHOWICE- POGÓRZYNO	Dom mieszk.	Nr 2	ok. 1910		
a.		Bud. gosp.	Nr 2	ok. 1910		
5.	MIŁOCHOWICE- POGÓRZYNO	Dom mieszk.	Nr 4	k. XIX		
a.		Bud. gosp.	Nr 4	ok. 1920		
b.		Stodoła	Nr 4	p. XX		
1.	MIŁOŚLAWICE	Zespół dworsko- folwarczny:		1840-1905		Biała
a.		Dwór, ob. dom mieszk.		p. XIX, p. XX	1545 z dn. 25.02.66	Zielona
b.		Spichlerz		ok. 1840		Biała
c.		Obora i stajnie		1905		Biała
d.		Oficyna gosp.		p. XX		
e.		Park dworski (gazon, ogród i sad)		XIX		
2.	MIŁOŚLAWICE	Dom mieszk.	Nr 4	1912		
3.	MIŁOŚLAWICE	Dom mieszk.	Nr 8	ok. 1915		
4.	MIŁOŚLAWICE	Kolonia I:				
a.		Dom mieszk.	Nr 9	ok. 1925		
b.		Dom mieszk.	Nr 10	ok. 1925		
c.		Dom mieszk.	Nr 11	ok. 1925		
d.		Dom mieszk.	Nr 12	ok. 1925		
5.	MIŁOŚLAWICE	Dom mieszk.	Nr 19	1910		
6.	MIŁOŚLAWICE	Dom mieszk.	Nr 20	ok. 1925		
7.	MIŁOŚLAWICE	Dom mieszk.	Nr 21	2 poł. XIX		
8.	MIŁOŚLAWICE	Stodoła	Nr 24	2 poł. XIX		
9.	MIŁOŚLAWICE	Kolonia II:				
a.		Dom mieszk.	Nr 25	ok. 1925		
b.		Dom mieszk.	Nr 27	ok. 1925		
c.		Dom mieszk.	Nr 29	ok. 1925		
10.	MIŁOŚLAWICE	Transformator		ok. 1930		
1.	MŁODZIANÓW	Zespół folwarczny:	1-24	ok. 1900		Biała
a.		Oficyna, d. bud. gosp.	Nr 1	p. XX		
b.		Spichlerz z częścią mieszk.	Nr 2-4	k. XIX		Wkładka
c.		Oficyna mieszk.-gosp., d. bud. gosp.	Nr 4-5	k. XIX		

d.		Bud. mieszk.-gosp., d. bud. gosp.	Nr 6-8	p. XX		Wkładka
e.		Bud. mieszk.-gosp., d. bud. gosp.	Nr 6-8	p. XX		
f.		Bud. mieszk.-gosp., d. bud. gosp.	Nr 9-12	ok. 1900		Biała
g.		Stodoła I	równoległa do nr 9-12	ok. 1905		
h.		Stodoła II	równoległa do nr 10-12	ok. 1905		
i.		Bud. mieszk.-gosp., d. bud. gosp.	Nr 13-15	ok. 1900		Biała
j.		Bud. mieszk.-gosp., d. bud. gosp.	Nr 13-15	p. XX		
k.		Stodoła	równoległa do nr 13-15	ok. 1905		
l.		Bud. mieszk.-gosp., d. bud. gosp.	Nr 16-18	p. XX		Wkładka
l.		Bud. gosp. I	na zewnątrz skrzydła 16-18	ok. 1905		
m.		Bud. gosp. II	równoległy do skrzydła 16-18	p. XX		
n.		Stodoła	równoległa do skrzydła 16-18	ok. 1905		
o.		Bud. mieszk.-gosp., d. stodoła	Nr 19-20	ok. 1900		Biała
p.		Bud. mieszk.-gosp., d. stodoła	Nr 21-23	ok. 1900		
r.		Stodoła	Nr 21-23	p. XX		
s.		Bud. mieszk.-gosp., d. stodoła	Nr 21-23	p. XX		
t.		Bud. mieszk.-gosp., d. stodoła	Nr 24	ok. 1900		Biała
u.		Dom mieszk.	Nr 25-28	ok. 1905		
w.		Bud. gosp.	równoległy do nr 25-28	1905		
z.		Bud. gosp.	przy nr 25-28	ok. 1905		
2.	MŁODZIANÓW	Dom mieszk.-gosp.	Nr 29	ok. 1905		
3.	MŁODZIANÓW	Dom mieszk.-gosp.	Nr 30	ok. 1905		
4.	MŁODZIANÓW	Dom mieszk.-gosp.	Nr 32	ok. 1905		
5.	MŁODZIANÓW	Dom mieszk.-gosp.	Nr 33	ok. 1905		
6.	MŁODZIANÓW	Dom mieszk.-gosp.	Nr 36	ok. 1905		
a.		Stodoła	Nr 36	ok. 1905		
7.	MŁODZIANÓW	Dom mieszk.-gosp.	Nr 38	ok. 1905		
8.	MŁODZIANÓW	Dom mieszk.-gosp.	Nr 39	ok. 1905		
9.	MŁODZIANÓW	Dom mieszk.-gosp.	Nr 40	ok. 1905		
10.	MŁODZIANÓW	Dom mieszk.-gosp.	Nr 41	ok. 1905		
11.	MŁODZIANÓW	Dom mieszk.-gosp.	Nr 42	ok. 1905		
12.	MŁODZIANÓW	Dom mieszk.-gosp.	Nr 43	ok. 1905		
13.	MŁODZIANÓW	Dom mieszk.-gosp.	Nr 44	ok. 1905		
14.	MŁODZIANÓW	Dom mieszk.-gosp.	Nr 45	ok. 1905		
a.		Stodoła	Nr 45	ok. 1905		
15.	MŁODZIANÓW	Dom mieszk.-gosp.	Nr 46	ok. 1905		
1.	NIESUŁOWICE	D. cmentarz	na pd.-wsch. od wsi			
2.	NIESUŁOWICE	Zespół młyna:	Nr 25			
a.		Młyn parowy, ob. elektryczny	Nr 25	ok. 1890		
b.		Bud. gosp.	Nr 25	k. XIX		

3.	NIESUŁOWICE	Dom mieszk.	Nr 2	p. XX	
4.	NIESUŁOWICE	Dom mieszk.	Nr 4	p. XX	
5.	NIESUŁOWICE	Dom mieszk.	Nr 5	p. XX	
6.	NIESUŁOWICE	Dom mieszk., d. szkoła	Nr 6	1933	
a.		Bud. gosp.	Nr 6	ok. 1920	
7.	NIESUŁOWICE	Dworek myśliwski, ob. dom mieszk., z otoczeniem	Nr 9	1887	
8.	NIESUŁOWICE	Dom mieszk.	Nr 11	ok. 1920	
9.	NIESUŁOWICE	Świetlica wiejska, d. szkoła	Nr 16	1903	
a.		Bud. gosp.	Nr 16	p. XX	
10.	NIESUŁOWICE	Dom mieszk.	Nr 20	1901	
a.		Stodoła	Nr 20	p. XX	
b.		Bud. gosp.	Nr 20	1901	
1.	NOWE GRODZISKO	Zespół d. folwarku:	Nr 18		
a.		Dom mieszk.	Nr 18	ok. 1890	
b.		Bud. gosp.	Nr 18	1895	
2.	NOWE GRODZISKO	Dom mieszk., d. szkoła	Nr 2	ok. 1930	
3.	NOWE GRODZISKO	Dom mieszk.	Nr 4	1886	
4.	NOWE GRODZISKO	Dom mieszk.	Nr 6	k. XIX	
5.	NOWE GRODZISKO	Dom mieszk.	Nr 16	k. XIX	
1.	NOWY ZAMEK	Dom mieszk.	Nr 2	XIX	
a.		Bud. gosp.	Nr 2	k. XIX	
2.	NOWY ZAMEK	Transformator	na pn. od wsi	ok. 1930	
1.	OLSZA	Szkoła podstawowa	Nr 3	ok. 1920	
2.	OLSZA	Dom mieszk.	Nr 4	ok. 1910	
3.	OLSZA	Dom mieszk.	Nr 5	ok. 1910	
4.	OLSZA	Dom mieszk., d. kuźnia	Nr 6	ok. 1910, ok. 1930	
5.	OLSZA	Dom mieszk.	Nr 8	p. XX	
a.		Bud. gosp.	Nr 8	p. XX	
6.	OLSZA	Bud. gosp.	Nr 11	1911	
7.	OLSZA	Dom mieszk.	Nr 12	ok. 1920	
a.		Bud. gosp.	Nr 12	ok. 1920	
8.	OLSZA	Stodoła	Nr 20	k. XIX	
9.	OLSZA	Dom mieszk.	Nr 30	ok. 1910	
10.	OLSZA	Dom mieszk., d. gospoda	Nr 32	p. XX	
11.	OLSZA	Dom mieszk.	Nr 33	p. XX	
12.	OLSZA	Transformator		ok. 1920	
1.	OSTROWĄSY	Cmentarz poewang.	na pd.-wsch. od wsi		Karta
2.	OSTROWĄSY	Zespół folwarczny:		k. XIX	Biała
a.		Rządówka		XIX	Wkładka
b.		Bud. mieszk.-gosp.	Nr 33	1865	
c.		Dom mieszk. z kuźnią, ob. magazyn	Nr 36 b	p. XX	
d.		Spichlerz		po 1900	Biała
e.		Kuźnia	naprzeciw nr 30	1922	
f.		Obora I		1897	Biała
g.		Obora II		1896	Biała
h.		Stodoła I		ok. 1900	Biała
i.		Stodoła II		1920	
j.		Brama wjazdowa		k. XIX	

3.	OSTROWĄSY	Chlewnia	obok nr 4	ok. 1920	
4.	OSTROWĄSY	Dom mieszcz.	Nr 9	ok. 1920	
5.	OSTROWĄSY	Dom mieszcz.	Nr 23	ok. 1920	
1.	PIĘKOCIN	Cmentarz poewang.	na pd. od wsi	2 poł. XIX	Karta
2.	PIĘKOCIN	Zespół dworsko-folwarczny:	Nr 12-13	2 poł. XIX	Biała
a.		Dwór (ruina)	Nr 13	k. XVI(?), 1 poł. XIX	Biała Zielona
b.		Oficyna mieszcz.-gosp.	Nr 12	ok. 1880, 1900	Biała
c.		Oficyna gosp.	Nr 12	ok. 1880	Biała
d.		Oficyna gosp.		p. XX	
3.	PIĘKOCIN	Stodoła	Nr 6	k. XIX	
4.	PIĘKOCIN	Bud. mieszcz.-gosp.	Nr 7	k. XIX	
5.	PIĘKOCIN	Szkoła, ob. dom mieszcz.	Nr 10	p. XX	
6.	PIĘKOCIN	Dom mieszcz.	Nr 11	1891	
7.	PIĘKOCIN	Dom mieszcz.	Nr 23	ok. 1920	
8.	PIĘKOCIN	Transformator		ok. 1930	
1.	PIOTRKOSICE	Zespół folwarczny:		1890-1900	Biała
a.		Rządówka	Nr 1 b	1890-1900	Biała
b.		Stodoła		ok. 1890	Biała
c.		Obora I		ok. 1890	Biała
d.		Obora II		1890-1900	Wkładka
e.		Bud. mieszcz.	Nr 5	1890-1900	Wkładka
f.		Bud. mieszcz.	Nr 5	1890-1900	Wkładka
g.		Magazyn		1890-1900	Wkładka
2.	PIOTRKOSICE	Dom mieszcz.	Nr 12	ok. 1900	
a.		Bud. gosp.	Nr 12	p. XX	
3.	PIOTRKOSICE	Dom mieszcz.	Nr 13	ok. 1900	
a.		Bud. gosp.	Nr 13	p. XX	
4.	PIOTRKOSICE	Dom mieszcz.	Nr 14	1909	
a.		Bud. gosp.	Nr 14	1909	
5.	PIOTRKOSICE	Bud. gosp.	Nr 15	p. XX	
6.	PIOTRKOSICE	Dom mieszcz.	Nr 17	p. XX	
7.	PIOTRKOSICE	Bud. gosp.	Nr 18	p. XX	
8.	PIOTRKOSICE	Zespół mieszcz.-gosp.:	Nr 19		
a.		Stodoła	Nr 19	p. XX	
b.		Mur ogrodzeniowy		p. XX	
9.	PIOTRKOSICE	Dom mieszcz.	Nr 20	p. XX	
a.		Bud. gosp.	Nr 20	ok. 1920	
10.	PIOTRKOSICE	Dom mieszcz.	Nr 21	1890	
a.		Bud. gosp.	Nr 21	p. XX	
11.	PIOTRKOSICE	Dom mieszcz.	Nr 22	p. XX	
a.		Bud. gosp.	Nr 22	p. XX	
12.	PIOTRKOSICE	Dom mieszcz.	Nr 24	p. XX	
a.		Bud. gosp.	Nr 24	p. XX	
b.		Stodoła	Nr 24	p. XX	
13.	PIOTRKOSICE	Dom mieszcz.	Nr 25	ok. 1920	
a.		Bud. gosp.	Nr 25	p. XX	
14.	PIOTRKOSICE	Zespół mieszcz.-gosp.:	Nr 26		
a.		Dom mieszcz.	Nr 26	ok. 1920	
b.		Bud. gosp.	Nr 26	p. XX	
c.		Stodoła	Nr 26	p. XX	
d.		Wedzarnia	Nr 26	p. XX	
15.	PIOTRKOSICE	Dom mieszcz.	Nr 29	p. XX	
16.	PIOTRKOSICE	Transformator	Nr 33 a	ok. 1920	
17.	PIOTRKOSICE	Dom mieszcz.	Nr 36	ok. 1900	

18.	PIOTRKOSICE	Dom mieszk.	Nr 37	p. XX		
a.		Bud. gosp.	Nr 37	p. XX		
b.		Mur ogrodzeniowy	Nr 37	p. XX		
19.	PIOTRKOSICE	Bud. gosp.	Nr 40	p. XX		
20.	PIOTRKOSICE	Dom mieszk.	Nr 41	ok. 1915		
a.		Bud. gosp.	Nr 41	ok. 1915		
21.	PIOTRKOSICE	Dom mieszk.	Nr 48	2 poł. XIX		
22.	PIOTRKOSICE	Klub Rolnika	Nr 49	p. XX		
23.	PIOTRKOSICE	Młyn elektryczny		ok. 1920		
1.	PŁONKA	Dom mieszk.	Nr 3	ok. 1920		
1.	PORADÓW	Cmentarz poewang.	na wsch. od wsi	2 poł. XIX		Karta
2.	PORADÓW	Komora celna, ob. dom mieszk.	Nr 1	ok. 1920		
3.	PORADÓW	Zespół mieszk.-gosp.:	Nr 3			
4.		Dom mieszk. I	Nr 3	p. XX		
5.		Dom mieszk. II	Nr 3	p. XX		
6.		Stodoła	Nr 3	k. XIX		
7.		Bud. gosp.	Nr 3	p. XX		
8.	PORADÓW	Dom mieszk.	Nr 4	k. XIX		
9.	PORADÓW	Dom mieszk.	Nr 5	p. XX		
a.		Stodoła	Nr 5	p. XX		
10.	PORADÓW	Dom mieszk.	Nr 6	ok. 1920		
11.	PORADÓW	Dom mieszk.	Nr 7	p. XX		
a.		Stodoła	Nr 7	p. XX		
b.		Bud. gosp. I	Nr 7	p. XX		
c.		Bud. gosp. II	Nr 7	p. XX		
12.	PORADÓW	Transformator	Nr 10 a	ok. 1920		
13.	PORADÓW	Dom mieszk.	Nr 11	p. XX		
a.		Bud. gosp.	Nr 11	p. XX		
14.	PORADÓW	Dom mieszk.	Nr 12	p. XX		
15.	PORADÓW	Zespół mieszk.-gosp.:	Nr 13			
a.		Stodoła	Nr 13	p. XX		
b.		Bud. gosp.	Nr 13	p. XX		
1.	POSTOLIN	Kościół fil. Chrystusa Króla		1893		Biała
2.	POSTOLIN	Cmentarz poewang.	na pd.-zach. od wsi	1 poł. XIX		Karta
3.	POSTOLIN	Cmentarz poewang.	na pn.-wsch. od wsi	ok. 1850		Karta
4.	POSTOLIN	Zespół folwarczny:				Biała
a.		Dom mieszk.	Nr 12	ok. 1880		Biała
b.		Dom zarządcy	Nr 13	1879		Biała
c.		Stajnie i obora	Nr 13	1887		Biała
d.		Stajnie i wozownia z domem woźnicy	Nr 14	ok. 1880		Biała
e.		Park pałacowy		2 poł. XIX	14/A z dn. 27.03.00	
5.	POSTOLIN	Dom mieszk.	Nr 2	ok. 1920		
6.	POSTOLIN	Dom mieszk.	Nr 3	ok. 1880		
a.		Bud. gosp.	Nr 3	k. XIX		
7.	POSTOLIN	Dom mieszk.	Nr 8	ok. 1930		
a.		Stodoła	Nr 8	k. XIX		
8.	POSTOLIN	Dom mieszk.	Nr 9	1929		
a.		Stodoła	Nr 9	ok. 1930		
b.		Bud. gosp.	Nr 9	ok. 1930		
9.	POSTOLIN	Dom mieszk.	Nr 11	1909		
a.		Transformator	przy nr 11	1924		
10.	POSTOLIN	Remiza OSP	przy nr 13	k. XIX		

11.	POSTOLIN	Dom mieszk.	Nr 15	1913		
12.	POSTOLIN	Dom mieszk.	Nr 17	ok. 1930		
13.	POSTOLIN	Dom mieszk., ob. świetlica	Nr 18	1880, p. XX		
1.	POSTOLIN-KARMIN	Cmentarz leśny	na pd. od wsi			
2.	POSTOLIN-KARMIN	Cmentarz	przy drodze do Postolina			
3.	POSTOLIN-KARMIN	Zespół dworsko- folwarczny:				Biała
a.		Dwór		1806, 1903	614\W z dn. 12.06.87	Biała
b.		Oficyna	Nr 16	po 1900		Biała
c.		Dom mieszk. z ogrodem użytkowym	Nr 18 (ob. nr 112)	1903	13\A z dn. 27.03.2000	Biała
d.		Dom mieszk.	Nr 16\17	ok. 1900		Biała
e.		Spichlerz	Nr 15	1903		Biała
f.		Wozownia	Nr 15	po 1900		Biała
g.		Stajnie	Nr 15	1913		Biała
h.		Obora	Nr 15	1905-07		Biała
i.		Stodoła	przy nr 15	1910		Biała
j.		Transformator		ok. 1920		
k.		Park dworski		XIX	630\W z dn. 20.04.90	
4.	POSTOLIN-KARMIN	Dom mieszk.	Nr 7	k. XIX		
a.		Stodoła	Nr 7	k. XIX		
5.	POSTOLIN-KARMIN	Dom mieszk.	Nr 8	k. XIX		
a.		Stodoła	Nr 8	p. XX		
b.		Kuźnia	Nr 8	k. XIX		
	„WZGÓRZE JOANNY”	Wieża	ok. 3 km od Postolina	1850		Biała
1.	POTASZNIA	Cmentarz poewang.	przy drodze do Henrykowic, w centrum wsi	XIX(?)		Karta
2.	POTASZNIA	Dom mieszk.-gosp.	Nr 4	ok. 1890		
	POTASZNIA	Zespół szkolny:	Nr 7			
a.		Szkoła	Nr 7	ok. 1920		
b.		Pawilon gosp.	Nr 7	ok. 1920		
c.		WC	Nr 7	ok. 1920		
3.	POTASZNIA	Dom mieszk.	Nr 11	2 poł. XIX		
4.	POTASZNIA	Dom Ludowy, ob. świetlica	Nr 12	ok. 1900		
a.		Bud. gosp.	Nr 12	1892		
5.	POTASZNIA	Dom mieszk.	Nr 15	ok. 1905, ok. 1930		
6.	POTASZNIA	Dom mieszk.	Nr 20	1890-1905		
7.	POTASZNIA	Dom mieszk.	Nr 21	p. XX		
8.	POTASZNIA	Transformator	obok nr 22	ok. 1930		
9.	POTASZNIA	Dom mieszk.	Nr 26	1883		
a.		Stodoła	Nr 26	p. XX		
b.		Bud. gosp.	Nr 26	k. XIX		
10.	POTASZNIA	Dom mieszk.	Nr 31	ok. 1910		
11.	POTASZNIA	Dom mieszk.	Nr 33	k. XIX		
1.	PRACZE	Cmentarz poewang.	na pd. od wsi	ok. 1850		Karta
2.	PRACZE	Dzwonnica		1846		Zielona
3.	PRACZE	Zespół folwarczny:	Nr 24-30	2 poł. XIX		Biała

a.		Obora	Nr 24	1889		Biała
b.		Obora i stodoła	Nr 25\26	k. XIX		Biała
c.		Chlewnie i stodoły z częścią mieszk.	Nr 27	ok. 1890		Biała
d.		Chlewnie i stodoły z częścią mieszk.	Nr 28\29	ok. 1890		Biała
e.		Obora	Nr 30	2 poł. XIX		Biała
f.		Spichlerz	Nr 30	2 poł. XIX		Biała
4.	PRACZE	Dom mieszk.-gosp.	Nr 10	poł. XIX		
a.		Bud. gosp.	Nr 10	k. XIX		
b.		Stodoła	Nr 10	k. XIX		
5.	PRACZE	Dom Ludowy, ob. świetlica	Nr 11	p. XX		
a.		Bud. gosp.	Nr 11	p. XX		
6.	PRACZE	Dom mieszk.	Nr 12	k. XIX, XX		
a.		Bud. gosp.	Nr 12	k. XIX		
7.	PRACZE	Dom mieszk.	Nr 13	p. XX		
a.		Bud. gosp.	Nr 13	k. XIX		
8.	PRACZE	Dom mieszk.	Nr 17	p. XX		
a.		Bud. gosp.	Nr 17	p. XX		
9.	PRACZE	Dom mieszk.	Nr 18	ok. 1930		
10.	PRACZE	Dom mieszk.	Nr 19	ok. 1930		
11.	PRACZE	Dom mieszk.	Nr 23	1889, XX		
a.		Bud. gosp.	Nr 23	1889		
12.	PRACZE	Dom mieszk.	Nr 24	ok. 1920		
13.	PRACZE	Dom mieszk.	Nr 31	ok. 1910		
14.	PRACZE	Dom mieszk.	Nr 32	1920-1930		
15.	PRACZE	Dom mieszk.	Nr 33	1920-1930		
16.	PRACZE	Dom mieszk.	Nr 34	1920-1930		
17.	PRACZE	Dom mieszk.	Nr 43	1891		
18.	PRACZE	Dom mieszk.	Nr 48	p. XX		
19.	PRACZE	Dom mieszk.	Nr 53	p. XX		
20.	PRACZE	Dom mieszk.	Nr 56	p. XX		
21.	PRACZE	Transformator		ok. 1930		
1.	RUDA MILICKA	Dom mieszk.	Nr 3	ok. 1870, p. XX		
2.	RUDA MILICKA	Dom mieszk.	Nr 4	ok. 1880		
3.	RUDA MILICKA	Dom mieszk.	Nr 7	ok. 1883		Zielona
4.	RUDA MILICKA	Dom mieszk.	Nr 8	1883		
5.	RUDA MILICKA	Bud. gosp.	Nr 9	ok. 1905		
6.	RUDA MILICKA	Dom mieszk.	Nr 11	ok. 1880		
a.		Bud. gosp.	Nr 11	k. XIX		
b.		Ogrodzenie		p. XX		
7.	RUDA MILICKA	Zespół domków:				
a.		Dom mieszk.	Nr 16	l. 30-te XX		
b.		Dom mieszk.	Nr 20	l. 30-te XX		
c.		Dom mieszk.	Nr 21	l. 30-te XX		
d.		Dom mieszk.	Nr 22	l. 30-te XX		
e.		Stodoła	obok nr 22	k. XIX		
8.	RUDA MILICKA	Dom mieszk.	Nr 23	2 poł. XIX, p. XX		
9.	RUDA MILICKA	Transformator		ok. 1930		
10.	RUDA MILICKA	Przepust z zasuwą	na potoku	k. XIX		
11.	RUDA MILICKA	Jaz z zasuwami	na rzece Prądnia	k. XIX		
12.	RUDA MILICKA - DĘBÓW	Dom mieszk.	Nr 1	ok. 1890		
a.		Bud. gosp.	Nr 1	1888		

13.	RUDA MILICKA DĘBÓW	-	Dom mieszk.	Nr 2	k. XIX		
1.	RUDA SUŁOWSKA		Dom mieszk.	Nr 1	ok. 1920		
a.			Bud. gosp.	Nr 1	ok. 1920		
2.	RUDA SUŁOWSKA		Dom mieszk.-gosp.	Nr 2	k. XIX		
3.	RUDA SUŁOWSKA		Dom mieszk.	Nr 3	p. XX		
4.	RUDA SUŁOWSKA		Dom mieszk.	Nr 8	k. XIX		
a.			Stodoła	Nr 8	2 poł. XIX		Biała (s)
b.			Transformator	przy nr 8	ok. 1920		
5.	RUDA SUŁOWSKA		Młyn elektryczny	Nr 9	1920-30		
6.	RUDA SUŁOWSKA		Dom mieszk.	Nr 11	1926		
a.			Bud. gosp.	Nr 11	ok. 1920		
b.			Mur ogrodzeniowy		p. XX		
7.	RUDA SUŁOWSKA		Dom mieszk.	Nr 13	2 poł. XIX		
8.	RUDA SUŁOWSKA		Dom mieszk.	Nr 15	1927		
a.			Bud. gosp.	Nr 15	1924		
b.			Stodoła	Nr 15	p. XX		
9.	RUDA SUŁOWSKA		Dom mieszk.	Nr 16	2 poł. XIX		
10.	RUDA SUŁOWSKA		Dom mieszk.	Nr 17	2 poł. XIX		
11.	RUDA SUŁOWSKA		Dom mieszk.	Nr 18	2 poł. XIX		
a.			Stodoła	Nr 18	2 poł. XIX		
12.	RUDA SUŁOWSKA		Dom mieszk.	Nr 26	p. XX		
1.	SŁAWOSZOWI-CE		Cmentarz poewang.	w centrum wsi	ok. 1850		Karta
2.	SŁAWOSZOWICE		D. folwark:	ul. 3-go Maja 8			
a.			Dom mieszk.	ul. 3-go Maja 8	p. XX		
b.			Magazyn	ul. 3-go Maja 8	p. XX		
3.	SŁAWOSZOWICE		Dom mieszk.	ul. Cmentarna 1	ok. 1920		
4.	SŁAWOSZOWICE		Dom mieszk.	ul. Cmentarna 3	ok. 1920		
5.	SŁAWOSZOWICE		Dom mieszk.	ul. Kolejowa 2	l. 20-te XX		
6.	SŁAWOSZOWICE		Dom mieszk.	ul. Kolejowa 3	p. XX		
7.	SŁAWOSZOWICE		Dom mieszk.	ul. Kolejowa 4 a	p. XX		
a.			Bud. gosp.	ul. Kolejowa 4 a	p. XX		
8.	SŁAWOSZOWICE		Dom mieszk.	ul. Kolejowa 6	ok. 1920		
9.	SŁAWOSZOWICE		Dom mieszk., biura	ob. ul. Kolejowa 7	p. XX		
10.	SŁAWOSZOWICE		Dom mieszk.	ul. Kolejowa 9	ok. 1920		
11.	SŁAWOSZOWICE		Dom mieszk.	ul. Kolejowa 13	l. 30-te XX		
12.	SŁAWOSZOWICE		Dom mieszk.	ul. Kolejowa 23	k. XIX, XX		
13.	SŁAWOSZOWICE		Młyn z elewatozem	ul. Kolejowa 24	XIX, 1910-1937	718\ W z dn. 23.11.95	Biała
14.	SŁAWOSZOWICE		Dom mieszk.	ul. Kolejowa 25	k. XIX		
15.	SŁAWOSZOWICE		Dom mieszk.	ul. Kolejowa 27	2 poł. XIX		
16.	SŁAWOSZOWICE		Dom mieszk.	ul. Krótka 1 a'b	ok. 1910		
17.	SŁAWOSZOWICE		Dom mieszk.	ul. Krótka 2	l. 20-te XX		
18.	SŁAWOSZOWICE		Dom mieszk.	ul. Krótka 3 a'b	ok. 1910		
19.	SŁAWOSZOWICE		Dom mieszk.	ul. Krótka 5	l. 30-te XX		
20.	SŁAWOSZOWICE		Dom mieszk.	ul. Krótka 7 a'b	ok. 1920		
21.	SŁAWOSZOWICE		Dom mieszk.	ul. Krótka 8	l. 30-te XX		
22.	SŁAWOSZOWICE		Dom mieszk.	ul. 3-go Maja 7	p. XX		
23.	SŁAWOSZOWICE		Dom mieszk.	ul. 3-go Maja 8	p. XX		
24.	SŁAWOSZOWICE		Dom mieszk.	ul. 3-go Maja 10	p. XX		
a.			Stodoła	ul. 3-go Maja 10	p. XX		
b.			Bud. gosp.	ul. 3-go Maja 10 a	p. XX		

25.	SŁAWOSZOWICE	Dom mieszk.	ul. 3-go Maja 11	l. 30-te XX		
26.	SŁAWOSZOWICE	Dom mieszk.	ul. 3-go Maja 14	p. XX		
27.	SŁAWOSZOWICE	Dom mieszk.	ul. 3-go Maja 15	ok. 1920		
29.	SŁAWOSZOWICE	Dom mieszk.	ul. 3-go Maja 16	k. XIX		
28.	SŁAWOSZOWICE	Szkoła podstawowa	ul. 3-go Maja 20	ok. 1930		
30.	SŁAWOSZOWICE	Dom mieszk., ob. lecznica zwierząt	ul. 3-go Maja 22	1914		
31.	SŁAWOSZOWICE	Dom mieszk.	ul. 3-go Maja 35 a/b	k. XIX		
32.	SŁAWOSZOWICE	Dom mieszk.	ul. 3-go Młyńska 1 a/b	l. 30-te XX		
33.	SŁAWOSZOWICE	Dom mieszk.	ul. 3-go Młyńska 2	l. 20-te XX		
34.	SŁAWOSZOWICE	Dom mieszk.	ul. Nadrzeczna 1	ok. 1920		
1.	SŁĄCZNO	Kaplica cmentarna, ob. kaplica mszalna św. Józefa		1808		
2.	SŁĄCZNO	Zespół folwarczny:		k. XIX		Biała
a.		Dom administracji majątku, b. biura	Nr 33	k. XIX		Biała
b.		Oficyna mieszk.	Nr 32	k. XIX		Wkładka
c.		Oficyna mieszk.	Nr 31	k. XIX		Biała
d.		Stodoła I		k. XIX		Biała
e.		Stodoła II	Nr 21	k. XIX		Biała
f.		Obora I, ob. warsztaty		k. XIX		Biała
g.		Stajnie, ob. warsztaty		k. XIX		Biała
h.		Obora II		k. XIX		Biała
i.		Stróżówka (bud. wagi?)		k. XIX		Wkładka
j.		Kuźnia, ob. bud. socjalny		k. XIX		Wkładka
k.		Brama		p. XX		
3.	SŁĄCZNO	Dom mieszk.	Nr 3	ok. 1920		
4.	SŁĄCZNO	Dom mieszk.	Nr 4	ok. 1920		
a.		Bud. gosp.	Nr 4	ok. 1920		
5.	SŁĄCZNO	Dom mieszk.-gosp.	Nr 6	k. XIX		
6.	SŁĄCZNO	Dom mieszk.	Nr 9	ok. 1920		
a.		Bud. gosp.	Nr 9	1929		
7.	SŁĄCZNO	Dom mieszk.	Nr 20	p. XX		
8.	SŁĄCZNO	Dom mieszk.	Nr 24	p. XX		
a.		Bud. gosp.	Nr 24	p. XX		
9.	SŁĄCZNO	Dom mieszk.	Nr 27	p. XX		
a.		Transformator	Nr 27 b	ok. 1930		
1.	STARY PIĘKOCIN	D. cmentarz ewang.	na pn.-wsch od wsi	2 poł. XIX		
2.	STARY PIĘKOCIN	Dom mieszk.	Nr 1	k. XIX		
a.		Bud. gosp.	Nr 1	k. XIX		
3.	STARY PIĘKOCIN	Dom mieszk.	Nr 2	k. XIX		
a.		Bud. gosp.	Nr 2	k. XIX		
b.		Stodoła	Nr 2	k. XIX		
4.	STARY PIĘKOCIN	Dom mieszk.	Nr 7	k. XIX		
a.		Bud. gosp.	Nr 7	k. XIX		
5.	STARY PIĘKOCIN	Dom mieszk.	Nr 1?	k. XIX		
6.	STARY PIĘKOCIN	Dom mieszk.	Nr 17	k. XIX		
a.		Bud. gosp.	Nr 17	k. XIX		
7.	STARY PIĘKOCIN	Dom mieszk.	Nr 23	k. XIX		
a.		Bud. gosp.	Nr 23	k. XIX		

1.	STAWCZYK	Dom mieszk.	Nr 8	p. XX	
2.	STAWCZYK	Dom mieszk.	Nr 12	p. XX	
a.		Bud. gosp.	Nr 12	p. XX	
1.	STAWIEC	Cmentarz poewang.	na zach. od wsi	ok. 1850	Karta
2.	STAWIEC	Zespół folwarczny:		1870-1900	Biała
a.		Dom mieszk.	Nr 38	ok. 1870	Biała
b.		Spichlerz	Nr 36	p. XX	Biała
c.		Magazyn uprząży	Nr 37	p. XX	Biała
d.		Stodoła	Nr 39	ok. 1870	Biała
e.		Dom oborowego, ob. mieszkania			Wkładka
f.		Obora	Nr 37, 37 a	ok. 1920	Wkładka
g.		Stajnie			Wkładka
3.	STAWIEC	Dom mieszk.	Nr 1	k. XIX	
4.	STAWIEC	Dom mieszk.	Nr 4	ok. 1920	
5.	STAWIEC	Dom mieszk.	Nr 7	l. 30-te XX	
6.	STAWIEC	Dom mieszk.	Nr 11	l. 30-te XX	
7.	STAWIEC	Dom mieszk.	Nr 12	l. 20-te XX	
8.	STAWIEC	Dom mieszk.	Nr 16	ok. 1920	
9.	STAWIEC	Dom mieszk.	Nr 17	p. XX	
10.	STAWIEC	Dom mieszk.	Nr 18	p. XX	
11.	STAWIEC	Zespół mieszk.-gosp.:	Nr 21		
a.		Bud. gosp.	Nr 21	p. XX	
b.		Stodoła	Nr 21	2 poł. XIX	
12.	STAWIEC	Dom mieszk.	Nr 22	ok. 1880	
a.		Bud. gosp.	Nr 22	ok. 1880	
13.	STAWIEC	Szkoła, ob. dom mieszk.	Nr 23	ok. 1920	
14.	STAWIEC	Dom mieszk.	Nr 26	ok. 1910	
15.	STAWIEC	Dom mieszk.	Nr 29	p. XX	
a.		Bud. gosp.	Nr 29	p. XX	
b.		Stodoła	Nr 29	p. XX	
16.	STAWIEC	Dom mieszk.	Nr 35	2 poł. XIX	
a.		Stodoła	Nr 35	2 poł. XIX	
17.	STAWIEC	Zbiornik wodociągu grawitacyjnego		ok. 1930	
18.	STAWIEC	Transformator		ok. 1930	
1.	STAWIEC – CEGIELNIA	Zespół cegielni:	Nr 49		
a.		Bud. pieca		k. XIX, XX	
b.		Komin		k. XIX, XX	
c.		Suszarnia letnia I		p. XX	
d.		Suszarnia letnia II		p. XX	
e.		Suszarnia parowa, szatnia		p. XX	
f.		Wyrobownia		p. XX	
g.		Wjazd do wyrobowni		p. XX	
2.	STAWIEC – CEGIELNIA	Dom mieszk.		p. XX	
3.	STAWIEC – CEGIELNIA	Dom mieszk.		ok. 1920	
1.	STAWNO (SŁAWNO)	Zespół folwarczny:		2 poł. XIX	Biała
a.		Dom mieszk.	Nr 4	p. XX	
b.		Spichlerz		ok. 1870	Biała
c.		Stajnie i obora, ob. komórki pracownicze		1866	Biała
d.		Bud. gosp.		ok. 1890	
2.	STAWNO	Oficyna mieszk.	Nr 1	1849	
3.	STAWNO	Dom mieszk.	Nr 2	ok. 1920	

1.	SULIMIERZ	Dom mieszk.	Nr 1	1893		
2.	SULIMIERZ	Dom mieszk.	Nr 7	p. XX		
3.	SULIMIERZ	Dom mieszk.	Nr 8	p. XX		
4.	SULIMIERZ	Dom mieszk.	Nr 10	p. XX		
5.	SULIMIERZ	Dom mieszk.	Nr 11	p. XX		
6.	SULIMIERZ	Dom mieszk.	Nr 19	2 poł. XIX		
a.		Bud. gosp.	Nr 19	1901		
7.	SULIMIERZ	Dom mieszk.	Nr 20	p. XX		
8.	SULIMIERZ	Dom mieszk.	Nr 21	2 poł. XIX, p. XX		
9.	SULIMIERZ	Dom mieszk.	Nr 23 a	1895		
10.	SULIMIERZ	Dom mieszk.	Nr 26	2 poł. XIX		
11.	SULIMIERZ	Dom mieszk.	Nr 28	k. XIX		
1.	SUŁÓW	Miasto			398\W z dn. 30.09.78	
2.	SUŁÓW	Zespół kościelny:	ul. Kościelna			
a.		Kościół par. św. Piotra i Pawła	ul. Kościelna	1731-34, 1820	898 z dn. 30.06.61; 1547 z dn. 25.02.66	Biała Zielona
b.		Brama przy kościele	ul. Kościelna	k. XIX		
c.		Dzwonnica	ul. Kościelna	k. XIX		
3.	SUŁÓW	Zespół kościoła fil.:				
a.		Kościół fil. MB Częstochowskiej	ul. Ogrodowa/ Parkowa/ Dąbrowskiego	1765-66, 1846	1548 z dn. 25.02.66	Biała Zielona
b.		Dzwonnica	ul. Kościelna	k. XVIII		
c.		Cmentarz kat.	ul. Kościelna	XVI		Karta
d.		Brama przy murze cmentarza	ul. Kościelna	p. XIX		
e.		Plebania	ul. Kościelna 6	ok. 1905		
4.	SUŁÓW	Cmentarz poewang. (przy d. zborze)	ul. Dąbrowskie-go\ ul. Polna	2 poł. XVIII		Karta
5.	SUŁÓW	Zespół pałacowy:				
a.		Pałac	ul. Zamkowa 5	ok. 1680, k. XVIII	1169 z dn. 2.12.64	Biała Zielona
b.		Park pałacowy		XVIII-XIX	554\W z dn. 15.10.84	
c.		Domek ogrodnika				Wkładka
6.	SUŁÓW	Zespół folwarczny:	ul. Dąbrowskie-go\ ul. Zamkowa 3, 4	1680-1900		Biała
a.		Spichlerz z domem zarządcy	ul. Zamkowa 3	2 poł. XIX		Biała
b.		Spichlerz	ul. Zamkowa 3	1 poł. XVIII	1549 z dn. 25.02.66	Biała Zielona
c.		Bud. gosp. przy spichlerzu	ul. Zamkowa 3	1820	1550 z dn. 25.02.66	Zielona
d.		Dom administracji majątku	ul. Zamkowa 4	poł. XIX, XX		Wkładka
e.		Dom dla pracowników	ul. Dąbrowskie-go 1			Wkładka
f.		Dom dla pracowników	ul. Dąbrowskie-go 4			Wkładka
g.		Dom dla pracowników	ul. Dąbrowskie-go 8			Wkładka
h.		Dom dla pracowników	ul. Dąbrowskie-go 17			Wkładka
i.		Obora, ob. magazyny	ul. Dąbrowskie-go			Wkładka
7.	SUŁÓW	Zespół dworca	ul. Kolejowa			

		kolejowego:				
a.		Dworzec kolejowy	ul. Kolejowa 34	1900		Biała
b.		Dom mieszk.	ul. Kolejowa 36	p. XX		
c.		Bud. wagi	ul. Kolejowa	p. XX		Wkładka
d.		Szalety i magazyn	ul. Kolejowa	p. XX		
8.	SUŁÓW	Dom mieszk., magazyn	ob. ul. Dąbrowskie-go 2	k. XIX		
9.	SUŁÓW	Dom mieszk.	ul. Dąbrowskie-go 3	k. XIX		
10.	SUŁÓW	Dom mieszk.	ul. Dąbrowskie-go 5	2 poł. XIX		
11.	SUŁÓW	Dom mieszk.	ul. Dąbrowskie-go 7	2 poł. XIX, p. XX		
12.	SUŁÓW	Dom mieszk.	ul. Dąbrowskie-go 9	poł. XIX, XX		
13.	SUŁÓW	Dom mieszk.	ul. Dąbrowskie-go 10	p. XX		
14.	SUŁÓW	Dom mieszk.	ul. Dąbrowskie-go 11	2 poł. XIX, p. XX		
15.	SUŁÓW	Dom mieszk.	ul. Dąbrowskie-go 12	k. XIX		
16.	SUŁÓW	Dom mieszk.	ul. Dąbrowskie-go 13	1 poł. XIX, p. XX		
17.	SUŁÓW	Dom mieszk.	ul. Dąbrowskie-go 14	poł. XIX, p. XX		
18.	SUŁÓW	Dom mieszk.	ul. Dąbrowskie-go 15	poł. XIX, p. XX		
19.	SUŁÓW	Dom mieszk.	ul. Dąbrowskie-go 16	poł. XIX, p. XX		
20.	SUŁÓW	Dom mieszk.	ul. Kolejowa 1	k. XIX		
21.	SUŁÓW	Dom mieszk.	ul. Kolejowa 2	poł. XIX, p. XX		
22.	SUŁÓW	Dom mieszk.	ul. Kolejowa 3	2 poł. XIX, p. XX		
23.	SUŁÓW	Dom mieszk.	ul. Kolejowa 4	p. XX		
24.	SUŁÓW	Dom mieszk.	ul. Kolejowa 5	poł. XIX, p. XX		
25.	SUŁÓW	Dom mieszk., poczta	ob. ul. Kolejowa 8	p. XX		
26.	SUŁÓW	Dom mieszk.	ul. Kolejowa 10	poł. XIX		
27.	SUŁÓW	Dom mieszk.	ul. Kolejowa 12	2 poł. XIX		
28.	SUŁÓW	Dom mieszk.	ul. Kolejowa 13	p. XX		
29.	SUŁÓW	Dom mieszk.	ul. Kolejowa 14	p. XX		
30.	SUŁÓW	Dom mieszk.	ul. Kolejowa 15	2 poł. XIX		
31.	SUŁÓW	Dom mieszk.	ul. Kolejowa 16	k. XIX		
32.	SUŁÓW	Dom mieszk.	ul. Kolejowa 17	poł. XIX		
33.	SUŁÓW	Dom mieszk.	ul. Kolejowa 21	k. XIX, XX		
34.	SUŁÓW	Zespół młyna:	ul. Kolejowa			
a.		Młyn wodny, elektryczny	ob. ul. Kolejowa 22	2 poł. XIX, p. XX		
b.		Bud. gosp.	ul. Kolejowa 22	p. XX		
35.	SUŁÓW	Dom mieszk.	ul. Kolejowa 23	poł. XIX, p. XX		
36.	SUŁÓW	Dom mieszk.	ul. Kolejowa 24	ok. 1920		
37.	SUŁÓW	Dom mieszk.	ul. Kolejowa 25	poł. XIX, p. XX		
38.	SUŁÓW	Dom mieszk.	ul. Kolejowa 27	poł. XIX, p. XX		
39.	SUŁÓW	Dom mieszk.	ul. Kolejowa 28	p. XX		
40.	SUŁÓW	Dom mieszk.	ul. Kolejowa 29	p. XX		
41.	SUŁÓW	Dom mieszk.	ul. Kolejowa 30	p. XX		
42.	SUŁÓW	Dom mieszk.	ul. Kolejowa 31	p. XX		

43.	SUŁÓW	Dom mieszk.	ul. Kolejowa 33	2 poł. XIX, p. XX		
44.	SUŁÓW	Dom mieszk.	ul. Kolejowa 35	2 poł. XIX, p. XX		
45.	SUŁÓW	Dom mieszk.	ul. Kolejowa 41	ok. 1920		
a.		Bud. gosp.	ul. Kolejowa 41	ok. 1920		
b.		Stodoła	ul. Kolejowa 41	ok. 1920		
46.	SUŁÓW	Dom mieszk.	ul. Kościelna 9	2 poł. XIX		
47.	SUŁÓW	Dom mieszk.	ul. Milicka 1	k. XIX		
48.	SUŁÓW	Dom mieszk.	ul. Milicka 2, 4	poł. XIX		
49.	SUŁÓW	Dom mieszk.	ul. Milicka 6	p. XX		
50.	SUŁÓW	Dom mieszk.	ul. Milicka 9	k. XIX		
51.	SUŁÓW	Dom mieszk.	ul. Milicka 12	k. XIX		
52.	SUŁÓW	Dom mieszk.	ul. Milicka 13	p. XX		
53.	SUŁÓW	Dom mieszk.	ul. Milicka 15	p. XX		
54.	SUŁÓW	Dom mieszk.	ul. Milicka 16	poł. XIX, p. XX		
55.	SUŁÓW	Dom mieszk.	ul. Milicka 18	2 poł. XIX, p. XX		
56.	SUŁÓW	Dom mieszk.	ul. Milicka 20	2 poł. XIX		
57.	SUŁÓW	Dom mieszk.	ul. Milicka 23	p. XX		
58.	SUŁÓW	Dom mieszk.	ul. Milicka 25	p. XX		
59.	SUŁÓW	Dom mieszk.	ul. Milicka 27	ok. 1880		
60.	SUŁÓW	Dom mieszk.	ul. Milicka 28	p. XX		
a.		Bud. gosp.	ul. Milicka 28	p. XX		
b.		Stodoła	ul. Milicka 28	p. XX		
61.	SUŁÓW	Dom mieszk.	ul. Milicka 30	2 poł. XIX		
62.	SUŁÓW	Stodoła	ul. Milicka 39 a	k. XIX		
63.	SUŁÓW	Dom mieszk.	ul. Milicka 40	2 poł. XIX		
64.	SUŁÓW	Dom mieszk.	ul. Milicka 44	k. XIX		
65.	SUŁÓW	Dom mieszk.	ul. Milicka 46	1910		
66.	SUŁÓW	Dom mieszk.	ul. Ogrodowa 2	2 poł. XIX		
67.	SUŁÓW	Dom mieszk.	ul. Ogrodowa 3	k. XIX, XX		
68.	SUŁÓW	Dom mieszk.	ul. Ogrodowa 4	p. XX		
69.	SUŁÓW	Dom mieszk.	ul. Ogrodowa 5	2 poł. XIX		
70.	SUŁÓW	Dom mieszk.	ul. Ogrodowa 6	2 poł. XIX, XX		
71.	SUŁÓW	Dom mieszk.	ul. Ogrodowa 7	k. XIX		
72.	SUŁÓW	Dom mieszk.	ul. Ogrodowa 8	k. XIX		
73.	SUŁÓW	Dom mieszk.	ul. Ogrodowa 9	poł. XIX		
74.	SUŁÓW	Dom mieszk.	ul. Ogrodowa 10	2 poł. XIX, XX		
75.	SUŁÓW	Dom mieszk.	ul. Ogrodowa 11	k. XIX		
76.	SUŁÓW	Dom mieszk.	ul. Ogrodowa 12	k. XIX		
77.	SUŁÓW	Dom mieszk.	ul. Ogrodowa 12 a	k. XIX		
78.	SUŁÓW	Dom mieszk.	ul. Ogrodowa 13	ok. 1920, XX		
79.	SUŁÓW	Dom mieszk.	ul. Ogrodowa 14	k. XIX		
80.	SUŁÓW	Dom mieszk.	ul. Ogrodowa 15	ok. 1920		
81.	SUŁÓW	Dom mieszk.	ul. Ogrodowa 17	p. XX		
82.	SUŁÓW	Dom mieszk.	ul. Ogrodowa 18	p. XX		
83.	SUŁÓW	Dom mieszk.	ul. Ogrodowa 18 a	p. XX		
84.	SUŁÓW	Zespół warsztatów:	ul. Parkowa			
a.		Warsztaty I	ul. Parkowa 1	p. XX		
b.		Warsztaty II	ul. Parkowa 7	p. XX		
85.	SUŁÓW	Willa	ul. Parkowa 2	ok. 1930		
a.		Bud. gosp.	ul. Dąbrowskie-go 18	ok. 1930		
86.	SUŁÓW	Dom mieszk.	Rynek 1	2 poł. XIX,		

				XX		
87.	SUŁÓW	Dom mieszk.	Rynek 2	1800, p. XX		Zielona
88.	SUŁÓW	Dom mieszk.	Rynek 3	2 poł. XIX, XX		
89.	SUŁÓW	Dom mieszk.	Rynek 4	2 poł. XIX, XX		
90.	SUŁÓW	Dom mieszk.	Rynek 5	2 poł. XIX, XX		
91.	SUŁÓW	Dom mieszk.	Rynek 6	2 poł. XIX, XX		
92.	SUŁÓW	Dom mieszk.	Rynek 7	2 poł. XIX, XX		
93.	SUŁÓW	Dom mieszk.	Rynek 9	2 poł. XIX, XX		
94.	SUŁÓW	Dom mieszk.	Rynek 10	poł. XIX, XX		
95.	SUŁÓW	Dom mieszk.	Rynek 11	p. XIX, p. XX	381\W z dn. 2.12.76	Zielona
96.	SUŁÓW	Dom mieszk., ob. dom kultury	Rynek 12	1 poł. XIX		
97.	SUŁÓW	Dom mieszk.	Rynek 13	2 poł. XIX, XX		
98.	SUŁÓW	Dom mieszk.	Rynek 14	k. XIX		
99.	SUŁÓW	Dom mieszk.	Rynek 15	1 poł. XIX		
100.	SUŁÓW	Bruk	Rynek	p. XX		
101.	SUŁÓW	Szkoła	ul. Sportowa 5	ok. 1920		
102.	SUŁÓW	Dom mieszk.	ul. Zamkowa 1	2 poł. XIX, XX		
103.	SUŁÓW	Dom mieszk.	ul. Zamkowa 2	poł. XIX, XX		
104.	SUŁÓW	Dom mieszk.	ul. Żmigrodzka 3	2 poł. XIX		
105.	SUŁÓW	Dom mieszk.	ul. Żmigrodzka 4	ok. 1920		
106.	SUŁÓW	Dom mieszk.	ul. Żmigrodzka 5	p. XX		
107.	SUŁÓW	Dom mieszk.	ul. Żmigrodzka 6	p. XX		
108.	SUŁÓW	Dom mieszk.	ul. Żmigrodzka 7	p. XX		
109.	SUŁÓW	Dom mieszk.	ul. Żmigrodzka 10	poł. XIX		
1.	ŚREDZINA	Dom mieszk.	Nr 10	k. XIX, 1914		
a.		Stodoła	Nr 10	k. XIX		
b.		Bud. gosp.	Nr 10	k. XIX		
2.	ŚREDZINA	Dom mieszk.	Nr 13	k. XIX		
a.		Obora	Nr 13	k. XIX		
1.	ŚWIĘTOSZYN	Cmentarz poewang.	na zach. od wsi	po 1800		Karta
2.	ŚWIĘTOSZYN	Zespół folwarczny I:				
a.		Obora, ob. magazyn	Nr 52	1874		
b.		Bud. gosp., mieszk.-gosp. ob.	Nr 47	1874		
3.	ŚWIĘTOSZYN	Zespół folwarczny II:				
a.		Obora		ok. 1874		
4.	ŚWIĘTOSZYN	Dom mieszk.	Nr 8	p. XX		
a.		Bud. gosp.	Nr 8	p. XX		
5.	ŚWIĘTOSZYN	Dom mieszk.	Nr 9	p. XX		
6.	ŚWIĘTOSZYN	Bud. gosp.	Nr 10	ok. 1880		
7.	ŚWIĘTOSZYN	Dom mieszk.	Nr 15	ok. 1880		
8.	ŚWIĘTOSZYN	Dom mieszk.	Nr 16	l. 20-te XX		
a.		Bud. gosp. I	Nr 16	k. XIX		

b.		Bud. gosp. II	Nr 16	p. XX	
9.	ŚWIĘTOSZYN	Bud. gosp.	Nr 17	k. XIX	
10.	ŚWIĘTOSZYN	Dom mieszk.	Nr 20	k. XIX	
a.		Bud. gosp.	Nr 20	k. XIX	
11.	ŚWIĘTOSZYN	Dom mieszk.	Nr 22	p. XX	
12.	ŚWIĘTOSZYN	Dom mieszk.	Nr 23	p. XX	
13.	ŚWIĘTOSZYN	Dom mieszk.	Nr 24	p. XX	
14.	ŚWIĘTOSZYN	Dom mieszk.	Nr 28	k. XIX	
a.		Bud. gosp.	Nr 28	k. XIX	
15.	ŚWIĘTOSZYN	Dom mieszk.	Nr 29	k. XIX	
a.		Stodoła	Nr 29	k. XIX	
b.		Bud. gosp.	Nr 29	k. XIX	
16.	ŚWIĘTOSZYN	Zespół mieszk.-gosp.:	Nr 32		
a.		Bud. gosp. I	Nr 32	p. XX	
b.		Bud. gosp. II	Nr 32	p. XX	
17.	ŚWIĘTOSZYN	Zespół mieszk.-gosp.:	Nr 33		
a.		Bud. gosp. I	Nr 33	p. XX	
b.		Bud. gosp. II	Nr 33	p. XX	
c.		Stodoła	Nr 33	p. XX	
18.	ŚWIĘTOSZYN	Zespół mieszk.-gosp.:	Nr 36		
a.		Bud. mieszk.-gosp.	Nr 36	2 poł. XIX	
b.		Bud. gosp.	Nr 36	ok. 1880	
19.	ŚWIĘTOSZYN	Dom mieszk.	Nr 41	2 poł. XIX	
a.		Stodoła	Nr 41	k. XIX	
20.	ŚWIĘTOSZYN	Dom mieszk.	Nr 50	k. XIX	
a.		Bud. gosp.	Nr 50	1889	
b.		Stodoła	Nr 50	k. XIX	
21.	ŚWIĘTOSZYN	Transformator		ok. 1930	
1.	TWORZYMIRKI (DOLNE)	Cmentarz poewang.	na skraju lasu	ok. 1850	Karta
2.	TWORZYMIRKI	Zespół dworsko- folwarczny:		k. XVIII, 1935	Biała
a.		Obora I			Wkładka
b.		Obora II			Wkładka
c.		Stodoła			Wkładka
d.		Magazyn			Wkładka
e.		Park dworski		XVIII	
3.	TWORZYMIRKI	Szkoła, ob. świetlica i sklep	Nr 6	ok. 1930	
4.	TWORZYMIRKI	Transformator		ok. 1930	
1.	TWORZYMIRKI GÓRNE	Cmentarz poewang.	na zach. od wsi	ok. 1830	Karta
2.	TWORZYMIRKI GÓRNE	Zespół pałacowo- folwarczny:		1900-20	Biała
a.		Pałac (ruina)		XIX, ok. 1910	
b.		Oficyna	Nr 10	k. XIX	Biała
c.		Obora		ok. 1910	Biała
d.		Stodoła		1905	Biała
e.		Park pałacowy		2 poł. XIX	
3.	TWORZYMIRKI GÓRNE	Dom mieszk.	Nr 2	ok. 1930	
4.	TWORZYMIRKI GÓRNE	Dom mieszk.	Nr 4	ok. 1930	
5.	TWORZYMIRKI GÓRNE	Dom mieszk.	Nr 7	p. XX	
a.		Stodoła	Nr 7	p. XX	
6.	TWORZYMIRKI	Dom mieszk.	Nr 8	p. XX	

	GÓRNE					
7.	TWORZYMIRKI GÓRNE	Dom mieszk.	Nr 11	ok. 1910		
1.	WALKOWA	Dom mieszk.	Nr 1	1828		
a.		Bud. gosp.	Nr 1	p. XX		
2.	WALKOWA	Łuszczarnia szyszek	Nr 5	p. XX		
3.	WALKOWA	Dom mieszk.	Nr 7	XIX\XX		
4.	WALKOWA	Dom mieszk.	Nr 8	ok. 1930		
5.	WALKOWA	Stodoła	Nr 10	p. XX		
1.	WĘGRZYNÓW	Zespół folwarczny:				
a.		Dom mieszk. III	Nr 17	ok. 1900		Biała
b.		Dom mieszk. I	Nr 18	p. XX		
c.		Dom mieszk. II	Nr 19	ok. 1900		Biała
d.		Łącznik gosp.		p. XX		Wkładka
e.		Obora		ok. 1890		Biała
f.		Bud. gosp.-inwentarski		p. XX		Wkładka
g.		Bud. gosp.		p. XX		
h.		Spichlerz		ok. 1890		Biała
i.		Kuźnia				Wkładka
j.		Kurnik				Wkładka
k.		Gołębnik		p. XX		Wkładka
2.	WĘGRZYNÓW	Dom mieszk.	Nr 1	ok. 1920		
a.		Stodoła	Nr 1	p. XX		
b.		Ogrodzenie	Nr 1	p. XX		
c.		Transformator	przy nr 1	ok. 1920		
3.	WĘGRZYNÓW	Dom mieszk.	Nr 2	p. XX		
4.	WĘGRZYNÓW	Dom mieszk.	Nr 3/4	1885		
5.	WĘGRZYNÓW	Dom mieszk.	Nr 8	k. XIX		
a.		Stodoła	Nr 8	k. XIX		
b.		Bud. gosp.	Nr 8	k. XIX		
6.	WĘGRZYNÓW	Dom mieszk.	Nr 9	p. XX		
7.	WĘGRZYNÓW	Dom mieszk.	Nr 10	2 poł. XIX		
8.	WĘGRZYNÓW	Dom mieszk.	Nr 15	k. XIX		
1.	WIELGIE MILICKIE	Cmentarz poewang.	w lesie	p. XX		Karta
2.	WIELGIE MILICKIE	Cmentarz poewang. (stary)	we wsi, po pd. stronie szosy do Milicza	ok. 1850		Karta
3.	WIELGIE MILICKIE	Zagroda, ob. zespół letniskowy:	Nr 1	ok. 1893, p. XX		Biała
a.		Dom mieszk. I		1893		
b.		Dom mieszk. II		p. XX		
c.		Stajnia i obora		k. XIX		
d.		Chlewnia i kurnik		k. XIX, p. XX		
e.		Stodoła		k. XIX, p. XX		
4.	WIELGIE MILICKIE	Dom mieszk.	Nr 2	p. XX		
5.	WIELGIE MILICKIE	Dom mieszk.	Nr 4	2 poł. XIX		
a.		Bud. gosp.	Nr 4	k. XIX		
6.	WIELGIE MILICKIE	Dom mieszk.	Nr 7	p. XX		
7.	WIELGIE MILICKIE	Dom mieszk.	Nr 8	l. 20-te XX		
8.	WIELGIE MILICKIE	Dom Ludowy, ob. świątlica i sklep	Nr 9	ok. 1900		
9.	WIELGIE MILICKIE	Dom mieszk.	Nr 11	ok. 1910		
10.	WIELGIE MILICKIE	D. szkoła, ob. dom mieszk.	Nr 14	ok. 1910		

a.		Stodoła	Nr 14	p. XX		
b.	WIELGIE MILICKIE	Dom mieszk.	Nr 16	ok. 1880		
11.	WIELGIE MILICKIE	Bud. gosp.	Nr 17	k. XIX		
12.	WIELGIE MILICKIE	Dom mieszk.	Nr 22	k. XIX		
a.		Bud. gosp.	Nr 22	k. XIX		
1.	WILKOWO	Dom mieszk.	Nr 1	1896		
a.		Bud. mieszk.-gosp.	Nr 1	ok. 1930		
b.		Stodoła	Nr 1	2 poł. XIX, p. XX		
2.	WILKOWO	Stodoła	naprzeciw nr 1	2 poł. XIX		
3.	WILKOWO	Dom mieszk.	Nr 2	k. XIX		
4.	WILKOWO	Dom mieszk., ob. świątlica wiejska	Nr 5	p. XX		
a.		Bud. gosp. I	Nr 5	1902		
b.		Bud. gosp. II	Nr 5	ok. 1902		
c.		Mur od strony drogi		ok. 1910		
5.	WILKOWO	Stodoła	naprzeciw nr 5	p. XX		
6.	WILKOWO	Dom mieszk.	Nr 7	p. XX		
a.		Bud. gosp. I	Nr 7	ok. 1910		
b.		Bud. gosp. II	Nr 7	ok. 1910		
7.	WILKOWO	Dom mieszk.	Nr 8	2 poł. XIX, p. XX		
8.	WILKOWO	Dom mieszk.	Nr 9	k. XIX		
a.		Bud. gosp.	Nr 9	p. XX		
9.	WILKOWO	Leśniczówka	Nr 12	ok. 1910		
10.	WILKOWO	Dom mieszk.	Nr 15	1928		
a.		Stodoła	Nr 15	p. XX		
11.	WILKOWO	Dom mieszk.	Nr 16	1903		
a.		Stodoła	Nr 16	p. XX		
b.		Bud. gosp.	Nr 16	p. XX		
12.	WILKOWO	Stodoła	Nr 17	p. XX		
13.	WILKOWO	Dom mieszk.	Nr 19	ok. 1900		
a.		Bud. gosp.	Nr 19	p. XX		
14.	WILKOWO	Stodoła	Nr 21	p. XX		
15.	WILKOWO	Bud. mieszk.-gosp. ze stodołą	w lesie, 3 km na zach. od Wilkowa	ok. 1910		
16.	WILKOWO	Transformator		ok. 1920		
1.	WODNIKÓW GÓRNY	Cmentarz poewang.	w lesie	ok. 1926		Karta
2.	WODNIKÓW GÓRNY	Grobowiec Emila Schrape	w lesie, po zach. stronie wsi	ok. 1930		Biała (s)
3.	WODNIKÓW GÓRNY	Zespół pałacowy:		XIX	680\W z dn. 5.04.93	
a.		Pałac, ob. Ośrodek Wezasowy		1912	680\W z dn. 5.04.93	
b.		Park dworski		XIX	680\W z dn. 5.04.93	
4.	WODNIKÓW GÓRNY	D. folwark:				
a.		Bud. gosp.		p. XX		
b.		Fragm. muru z bramą		p. XX		
5.	WODNIKÓW GÓRNY	Dom mieszk.	Nr 5	p. XX		
a.		Bud. gosp.	Nr 5	p. XX		
6.	WODNIKÓW GÓRNY	Dom mieszk.	Nr 14	ok. 1920		
7.	WODNIKÓW GÓRNY	Dom mieszk.-gosp.	Nr 15	k. XIX		
a.		Stodoła	Nr 15	p. XX		
8.	WODNIKÓW GÓRNY	Dom mieszk.	Nr 22	p. XX		
1.	WROCLAWICE	Cmentarz poewang.	w lesie	ok. 1850		Karta
2.	WROCLAWICE	Zespół folwarczny:		ok. 1870		Biała

a.		Świniarnia I, obora	d.		ok. 1870		Biała
b.		Świniarnia II, stodoła	d.		ok. 1870		Biała
3.	WROCLAWICE	Dom mieszk.	Nr 1		1890-1900		
4.	WROCLAWICE	Dom mieszk.	Nr 2		ok. 1915		
a.		Bud. gosp.	Nr 2		ok. 1915		
5.	WROCLAWICE	Dom mieszk.	Nr 11		XIX\XX		
a.		Bud. gosp.	Nr 11		XIX\XX		
b.		Stodoła	Nr 11		XIX\XX		
6.	WROCLAWICE	Dom mieszk.	Nr 13		ok. 1890		
7.	WROCLAWICE	Dom mieszk.	Nr 15		ok. 1915		
8.	WROCLAWICE	Dom mieszk. świątlica, d. szkoła	Nr 27		ok. 1910		
9.	WROCLAWICE	Zespół mieszk.-gosp.:	Nr 28				
a.		Bud. gosp.	Nr 28		p. XX		
b.		Stodoła	Nr 28		p. XX		
10.	WROCLAWICE	Zespół młyna:	Nr 31				
a.		Młyn wodny, elektryczny	ob. Nr 31		k. XIX		
b.		Przepust młyna					
11.	WROCLAWICE	Transformator			ok. 1930		
1.	WRÓBLINIEC	Kościół Wniebowzięcia Pańskiego	fil.		1912		
2.	WRÓBLINIEC	Cmentarz poewang.	w centrum wsi		1 poł. XIX		Karta
3.	WRÓBLINIEC	Dom mieszk.	Nr 1		ok. 1910		
4.	WRÓBLINIEC	Szkoła	Nr 2		ok. 1920		
5.	WRÓBLINIEC	Dom mieszk.	Nr 3		XIX\XX		
6.	WRÓBLINIEC	Dom Ludowy, mieszk.	ob. Nr 6		ok. 1920		
a.		Bud. gosp.	Nr 6		ok. 1910		
7.	WRÓBLINIEC	Dom mieszk.	Nr 10				
8.	WRÓBLINIEC	Dom mieszk.	Nr 16		ok. 1910		
9.	WRÓBLINIEC	Dom mieszk.	Nr 17		1880-1910		
a.		Bud. gosp.	Nr 17		p. XX		
10.	WRÓBLINIEC	Dom mieszk.	Nr 18\19		1880-1910		
a.		Stodoła	Nr 18\19		ok. 1910		
11.	WRÓBLINIEC	Dom mieszk.	Nr 22		1880-1910		
12.	WRÓBLINIEC	Dom mieszk.	Nr 23		ok. 1910		
13.	WRÓBLINIEC	Szkoła	Nr 24		ok. 1920		
14.	WRÓBLINIEC	Transformator			ok. 1930		
1.	WSZEWILKI	Cmentarz poewang.	na pn. od wsi		ok. 1850		Karta
2.	WSZEWILKI	Dom mieszk.	Nr 14		k. XIX		
a.		Stodoła	Nr 14		k. XIX		
b.		Bud. gosp.	Nr 14		k. XIX		
3.	WSZEWILKI	Dom mieszk.	Nr 34		p. XX		
4.	WSZEWILKI	Dom mieszk.	Nr 40		l. 30-te XX		
5.	WSZEWILKI	Szkoła podstawowa	Nr 43		l. 30-te XX		
6.	WSZEWILKI	Dom mieszk.	Nr 47		l. 20-te XX		
7.	WSZEWILKI	Dom mieszk.	Nr 48		2 poł. XIX		
8.	WSZEWILKI	Dom mieszk.	Nr 56		k. XIX		
a.		Stodoła	Nr 56		l. 20-te XX		
b.		Bud. gosp.	Nr 56		k. XIX		
9.	WSZEWILKI	Zespół gosp.:	Nr 58				
a.		Stodoła	Nr 58		p. XX		
b.		Bud. gosp.	Nr 58		p. XX		
10.	WSZEWILKI	Dom mieszk.	Nr 59		2 poł. XIX		

11.	WSZEWILKI	Dom mieszk.	Nr 68	p. XX		
12.	WSZEWILKI	Młyn elektryczny	Nr 70	ok. 1910		
13.	WSZEWILKI	Dom mieszk.	Nr 74	ok. 1915		
14.	WSZEWILKI	Dom mieszk.	Nr 77	l. 20-te XX		
15.	WSZEWILKI	Dom mieszk.	Nr 79	l. 20-te XX		
a.		Stodoła	Nr 79	l. 20-te XX		
b.		Bud. gosp.	Nr 79	l. 20-te XX		
16.	WSZEWILKI	Zespół wodociągów	Nr 80			
a.		Dom mieszk.	Nr 80	p. XX		
b.		Maszynownia, ob. baza SHR	Nr 80	1906		
c.		Wieża ciśnień		1906		
d.		Zbiornik grawitacyjny		1895		
17.	WSZEWILKI	Transformator		ok. 1900		
1.	WZIĄCHOWO MAŁE	Zespół pałacowo-folwarczny:		ok. 1890		Biała Ankieta AWRSP
a.		Pałac, ob. biura	Nr 13 f	1 po. XIX, 1906	612\W z dn. 11.06.87	Biała
		Folwark :			24\A\00\1-6 z dn. 30.06.00	
b.		Bud. mieszk.	Nr 13	k. XIX		
c.		Bud. gosp. I		ok. 1890		
d.		Bud. gosp. II		k. XIX		
e.		Obora I		1890		Biała
f.		Obora II		XIX\XX		Wkładka
g.		Stodoła		ok. 1890		Biała
h.		Spichlerz		ok. 1890		Biała
i.		Relikty ogrodzenia		k. XIX, p. XX	24\A\00\1-6 z dn. 30.06.00	
j.		Park pałacowy i d. ogród ozdobny		XVIII-XIX	24\A\00\1-6 z dn. 30.06.00	
k.		Cmentarz rodowy i mauzoleum rodziny von Heydebrand	park pałacowy	p. XX	24\A\00\1-6 z dn. 30.06.00	Karta Biała (s)
1.	WZIĄCHOWO WIELKIE	Cmentarz leśny	na pn. od wsi	2 poł. XIX		Karta
2.	WZIĄCHOWO WIELKIE	Zespół dworsko-folwarczny:			641\W z dn. 30.04.90	Biała
a.		Dwór	Nr 35	p. XIX, p. XX	1553 z dn. 25.02.66	Biała Zielona
b.		Oficyna mieszk.-gosp.	Nr 37	1884		Biała
c.		Bud. gosp. I		1859		
d.		Bud. gosp. II	Nr 36	ok. 1880		
e.		Stodoły i chlewnia	Nr 36	1867		Biała
f.		Stodoła II	Nr 37	1885		Biała
g.		Obora	Nr 37	1884		Biała
h.		Park pałacowy		XIX	641\W z dn. 30.04.90	
3.	WZIĄCHOWO WIELKIE	Dom mieszk.	Nr 13	p. XX		
a.		Bud. gosp.	Nr 13	p. XX		
4.	WZIĄCHOWO WIELKIE	Dom mieszk.	Nr 18	k. XIX, ok. 1910		
5.	WZIĄCHOWO WIELKIE	Dom mieszk.	Nr 20	ok. 1890, l. 20-te XX		
6.	WZIĄCHOWO WIELKIE	Dom Ludowy, ob.	Nr 40	ok. 1880,		

		mieszk.		p. XX		
7.	WZIĄCHOWO WIELKIE	Dom mieszk.	Nr 41	ok. 1910		
8.	WZIĄCHOWO WIELKIE	Szkoła	Nr 44	XIX\XX		
9.	WZIĄCHOWO WIELKIE	Dom mieszk.	Nr 48	k. XIX		
10.	WZIĄCHOWO WIELKIE	Dom mieszk.	Nr 50	k. XIX		
11.	WZIĄCHOWO WIELKIE	Dom mieszk.	Nr 52	p. XX		
12.	WZIĄCHOWO WIELKIE	Transformator	na pn.-zach. od wsi	ok. 1930		

GMINA CIESZKÓW

L.p.	Miejscowość	Obiekt	Adres	Wiek	Rejestr Zabytków	Karta ewid.
1.	BRZEZINA	Cmentarz poewang. (relikt)	na pn. od wsi	XIX		Karta
2.	BRZEZINA	Zespół folwarczny:				
a.		Dom mieszk.	Nr 24	ok. 1870		
b.		Dom mieszk. (czworak)	Nr 25	1915-20		
c.		Obora I		ok. 1915		
d.		Obora II		ok. 1915		
e.		Stodoła		ok. 1915		
3.	BRZEZINA	Dom mieszk.	Nr 4	ok. 1910		
4.	BRZEZINA	D. młyn		ok. 1920		
5.	BRZEZINA	Stacja trafo	przy nr 25	ok. 1910		
1.	CIESZKÓW	Miasto			397\W z dn. 30.09.78	
2.	CIESZKÓW	Kościół paraf. Wniebowzięcia NMP (d. dworski)	ul. Waryńskiego	1753, p. XX	1019 z dn. 13.01.64	Biała Zielona
a.		Mur wokół kościoła		ok. 1890		
b.		Plebania, ob. dom młodzieży im. Jana Bosko	ul. Waryńskiego 7	ok. 1890		
c.		D. cmentarz par.		poł. XIX		Karta
3.	CIESZKÓW	Zespół kościelny:				
a.		Kościół ewang. św. Maurycego, ob. pomocniczy Chrystusa Króla		1828, l. 20-te XX		
b.		Dom paraf., ob. dom mieszk.	ul. Sikorskiego 12	ok. 1892, l. 20-te XX		
c.		Szkoła paraf., ob. dom mieszk.	ul. Sikorskiego 16	ok. 1892, l. 20-te XX		
4.	CIESZKÓW	Cmentarz poewang.	przy drodze do Zdunów, poza wsią	l poł. XIX		Karta
5.	CIESZKÓW	Cmentarz rodowy	przy drodze do Trzebicka, w lesie	ok. 1900		Karta
6.	CIESZKÓW	Zespół pałacowy:				
a.		Herbaciarnia, ob. Lecznica Zwierząt	ul. Bolesława Chrobrego 16	1822, 1928		
b.		Oficina pałacowa, ob. Komitet Gminny	ul. Bolesława Chrobrego 16	1938		
c.		Park pałacowy	ul. Bolesława Chrobrego	XIX		
d.		Brama parkowa		1822, 1938		
e.		Most na fosie I (wjazdowy)		l. 30-te XX		
f.		Most na fosie II (ogrodowy)		l. 30-te XX		
g.		Pawilon parkowy		ok. 1820		
7.	CIESZKÓW	Zespół folwarczny:		XVII-XIX		Biała

a.		Spichlerz		ok. 1910		Biała
b.		Stodoła		p. XIX		Biała
c.		Słodownia		ok. 1835		Biała
8.	CIESZKÓW	Stacja PKP		p. XX		
9.	CIESZKÓW	Dom mieszk.	ul. Bolesława Chrobrego 1	ok. 1900		
10.	CIESZKÓW	Dom mieszk.	ul. Bolesława Chrobrego 2	ok. 1910		
11.	CIESZKÓW	Dom mieszk.	ul. Bolesława Chrobrego 4	k. XIX, 1925		
12.	CIESZKÓW	Dom mieszk.	ul. Bolesława Chrobrego 6	k. XIX		
13.	CIESZKÓW	Dom mieszk.	ul. Bolesława Chrobrego 12	ok. 1910		
14.	CIESZKÓW	Dom mieszk. (d. czworak)	ul. Bolesława Chrobrego 13	ok. 1920		
15.	CIESZKÓW	Dom mieszk.	ul. Garncarska 5	ok. 1915		
16.	CIESZKÓW	Dom mieszk.	ul. Grunwaldzka 5	p. XX		
17.	CIESZKÓW	Dom mieszk.	ul. Grunwaldzka 7	ok. 1920		
18.	CIESZKÓW	Dom mieszk.	ul. Grunwaldzka 18	ok. 1910		
19.	CIESZKÓW	Dom mieszk.	ul. Grunwaldzka 24	ok. 1905-10		
20.	CIESZKÓW	Dom mieszk.	ul. Kolejowa 2	ok. 1900-10		
21.	CIESZKÓW	Poczta	ul. Kolejowa 4	ok. 1910		
22.	CIESZKÓW	Dom mieszk.	ul. Kolejowa 6	XIX\XX		
23.	CIESZKÓW	Dom mieszk.	ul. Kolejowa 8	ok. 1920		
24.	CIESZKÓW	Dom mieszk.	ul. Kolejowa 10	ok. 1900-10		
25.	CIESZKÓW	Dom mieszk.	ul. Kolejowa 12	ok. 1920		
26.	CIESZKÓW	Dom mieszk.	ul. Kolejowa 14	ok. 1920		
27.	CIESZKÓW	Dom mieszk.	ul. Kolejowa 16	ok. 1900-10		
28.	CIESZKÓW	Dom mieszk.	ul. Kolejowa 18	ok. 1920		
29.	CIESZKÓW	Dom mieszk.	ul. Kolejowa 19	ok. 1920		
30.	CIESZKÓW	Dom mieszk.	ul. Krotoszyńska 1	p. XX		
31.	CIESZKÓW	Dom mieszk.	ul. Krotoszyńska 2	ok. 1890		
32.	CIESZKÓW	Dom mieszk.	ul. Krotoszyńska 3	p. XX		
33.	CIESZKÓW	Dom mieszk.	ul. Krotoszyńska 27 a-b-c-d	ok. 1925		
34.	CIESZKÓW	Dom mieszk.	ul. Krotoszyńska 29	ok. 1890-1900		
35.	CIESZKÓW	Dom mieszk.	ul. Krotoszyńska 32\34	ok. 1930		
36.	CIESZKÓW	Zespół budynków komory celnej:		ok. 1920		
a.		Dom mieszk. urzędników komory celnej	ul. Krotoszyńska 35	ok. 1920		
b.		Dom mieszk., d. bud. komory celnej	ul. Krotoszyńska 37\39	ok. 1920		
37.	CIESZKÓW	Dom mieszk.	ul. Krotoszyńska 41 a-b-c-d	ok. 1920		
38.	CIESZKÓW	Dom mieszk.	ul. Krotoszyńska 43 a-b	ok. 1930		
39.	CIESZKÓW	Dom mieszk.	ul. Sikorskiego 1	k. XX		
40.	CIESZKÓW	Dom mieszk.	ul. Sikorskiego 2	l. 20-te XX		
41.	CIESZKÓW	Dom mieszk.	ul. Sikorskiego 3	ok. 1910		

42.	CIESZKÓW	Dom mieszk.	ul. Sikorskiego 4	ok. 1930, 1. 80-te XX		
43.	CIESZKÓW	Dom mieszk.	ul. Sikorskiego 5	p. XX, 1. 80-te XX		
44.	CIESZKÓW	Dom mieszk.	ul. Sikorskiego 6	p. XX		
45.	CIESZKÓW	Dom mieszk.	ul. Sikorskiego 7	ok. 1920		
46.	CIESZKÓW	Dom mieszk.	ul. Sikorskiego 8	ok. 1910, 1. 80-te XX		
47.	CIESZKÓW	Dom mieszk.	ul. Sikorskiego 10	ok. 1910, 1. 80-te XX		
48.	CIESZKÓW	Dom mieszk.	ul. Sikorskiego 11	k. XIX, ok. 1920		
49.	CIESZKÓW	Dom mieszk.	ul. Sikorskiego 13\15	ok. 1890, ok. 1920		
50.	CIESZKÓW	Dom mieszk.	ul. Sikorskiego 18	ok. 1925-30		
51.	CIESZKÓW	Dom mieszk.	ul. Sikorskiego 20	ok. 1920		
52.	CIESZKÓW	Dom mieszk.	ul. Sikorskiego 23	ok. 1905		
53.	CIESZKÓW	Dom mieszk.	ul. Sikorskiego 24	ok. 1920		
54.	CIESZKÓW	Dom mieszk.	ul. Sikorskiego 24 a	ok. 1920		
55.	CIESZKÓW	Dom mieszk.	ul. Sikorskiego 25-27	ok. 1870, p. XX		
56.	CIESZKÓW	Dom mieszk.	ul. Sikorskiego 26	ok. 1920		
57.	CIESZKÓW	Dom mieszk.	ul. Sikorskiego 30	k. XIX, ok. 1920		
58.	CIESZKÓW	Dom mieszk.	ul. Sikorskiego 31	p. XX		
59.	CIESZKÓW	Dom mieszk.	ul. Sikorskiego 33	ok. 1910		
a.		Stodoła	ul. Sikorskiego 33	ok. 1910		
60.	CIESZKÓW	Dom mieszk.	ul. Sikorskiego 34	ok. 1870, 1920		
61.	CIESZKÓW	Dom mieszk.	ul. Sikorskiego 38	ok. 1920		
62.	CIESZKÓW	Dom mieszk.	ul. Sikorskiego 40	p. XX		
63.	CIESZKÓW	Dom mieszk.	ul. Sikorskiego 44	k. XIX		
64.	CIESZKÓW	Szkoła Podstawowa, ob. bank spółdzielczy	ul. Sikorskiego 45	ok. 1920		
65.	CIESZKÓW	Dom mieszk.	ul. Sikorskiego 46	ok. 1920		
66.	CIESZKÓW	Dom mieszk.	ul. Sikorskiego 48	ok. 1880, p. XX		
67.	CIESZKÓW	Dom Ludowy, ob. Gminny Ośrodek Kultury	ul. Sikorskiego 49			
68.	CIESZKÓW	Dom mieszk.	ul. Sikorskiego 50	XIX\XX		
69.	CIESZKÓW	Dom mieszk.	ul. Sikorskiego 54	ok. 1870, p. XX		
70.	CIESZKÓW	Dom mieszk.	ul. Sikorskiego 84	ok. 1930		
71.	CIESZKÓW	Dom mieszk.	ul. 24-go Stycznia 6	p. XX		
72.	CIESZKÓW	Dom mieszk.	ul. Świerczewskiego 1	XIX\XX		
73.	CIESZKÓW	Dom mieszk.	ul. Świerczewskiego 2	ok. 1915		
74.	CIESZKÓW	Dom mieszk.	ul. Świerczewskiego 3	p. XX		
75.	CIESZKÓW	Dom mieszk.	ul. Świerczewskiego 6	p. XX		
76.	CIESZKÓW	Dom mieszk.	ul. Świerczewskiego 9	ok. 1900-10		

77.	CIESZKÓW	Dom mieszk.	ul. Świerczewskiego 10	ok. 1920	
78.	CIESZKÓW	Dom mieszk.	ul. Świerczewskiego 11	ok. 1870, ok. 1920	
79.	CIESZKÓW	Dom mieszk.	ul. Waryńskiego 1	ok. 1900	
80.	CIESZKÓW	Dom mieszk.	ul. Waryńskiego 5	ok. 1920	
81.	CIESZKÓW	Dom mieszk.	ul. Waryńskiego 6	ok. 1925	
82.	CIESZKÓW	Dom mieszk.	ul. Wierzbowa 1	ok. 1915-20	
83.	CIESZKÓW	Dom mieszk.	ul. Wierzbowa 2	ok. 1870	
84.	CIESZKÓW	Dom mieszk.	ul. Wierzbowa 3	XIX\XX	
1.	DZIADKOWO	Cmentarz poewang.	na pd.-wsch. od wsi, w lesie	ok. 1800	Karta
2.	DZIADKOWO	Zespół dworski:			
a.		Obora I		4 ćw. XIX	
b.		Obora II		4 ćw. XIX	
c.		Bud. gosp. i spichlerz		4 ćw. XIX	
d.		Spichlerz		4 ćw. XIX	
e.		Stodoła		4 ćw. XIX	
f.		Chlewnia		4 ćw. XIX	
3.	DZIADKOWO	Dom mieszk.	Nr 9	l. 70-te XIX	
4.	DZIADKOWO	Szkoła podstawowa, ob. dom mieszk.	Nr 14	l. 70-te XIX	
a.		Bud. gosp.	Nr 14	l. 70-te XIX	
5.	DZIADKOWO	Dom mieszk.	Nr 16	ok. 1920	
6.	DZIADKOWO	Dom mieszk.	Nr 25	l. 70-te XIX, p. XX	
7.	DZIADKOWO	Dom mieszk.	Nr 30	k. XIX, ok. 1910	
8.	DZIADKOWO	Szkoła podstawowa, ob. dom mieszk.	Nr 44	l. 20-te XX	
1.	GÓRY	Cmentarz poewang.	w lesie	ok. 1850	Karta
2.	GÓRY	Zespół dworski-folwarczny:		XVIII-XIX	Biała
a.		Dwór		ok. 1900	
c.		Spichlerz		1831, 1887-90	Biała
d.		Obora I		p. XX	
e.		Obora II		p. XX	
f.		Kuźnia		1 poł. XIX	
g.		Park dworski		XIX	
3.	GÓRY	Dom mieszk.	Nr 12	1910-15	
4.	GÓRY	Szkoła Podstawowa	Nr 18	ok. 1920, ok. 1935	
5.	GÓRY	Dom mieszk.	Nr 21	ok. 1870	
6.	GÓRY	Dom mieszk.	Nr 25	poł. XIX	
a.		Stodoła	Nr 25	XIX\XX	
7.	GÓRY	Dom mieszk.	Nr 32	1851, k. XIX	
8.	GÓRY	Dom mieszk.	Nr 46	p. XX	
9.	GÓRY	Dom mieszk.	Nr 47	ok. 1930	
10.	GÓRY	Dom mieszk.	Nr 49	poł. XIX, k. XIX	
1.	GUZOWICE	Szkoła, ob. filia biblioteki		ok. 1905	
a.		Bud. WC		ok. 1905	
2.	GUZOWICE	Zagroda:	Nr 12		

a.		Dom mieszk.	Nr 12	p. XX		
b.		Bud. gosp.	Nr 12	p. XX		
c.		Chlew	Nr 12	p. XX		
3.	GUZOWICE	Dom mieszk.	Nr 15	1930		
4.	GUZOWICE	Dom mieszk.	Nr 17-18	ok. 1920		
5.	GUZOWICE	Dom mieszk.	Nr 40	p. XX		
6.	GUZOWICE	Dom mieszk.	Nr 41	p. XX		
7.	GUZOWICE	Dom mieszk.	Nr 42	ok. 1920		
1.	JANKOWA	Dom mieszk.	Nr 12	1920		
a.		Obora	Nr 12	Ok. 1920		
2.	JANKOWA	Dom mieszk.	Nr 17	Ok. 1920		
a.		Stodoła	Nr 17	ok. 1920		
1.	JAWOR	Cmentarz wojenny	na pd.-wsch. od wsi	ok. 1918		Karta
2.	JAWOR	Dom zarządcy folwarku, ob. mieszk.	Nr 2	k. XIX, p. XX		
1.	NOWY FOLWARK	Cmentarz poewang.	na zach. od wsi, w lesie	1 poł. XIX		Karta
2.	NOWY FOLWARK	Dom mieszk., d. szkoła	Nr 16	ok. 1920		
1.	PAKOSŁAWSKO	Cmentarz poewang.	przy szosie do Milicza	XIX		
2.	PAKOSŁAWSKO	Zespół pałacowo-folwarczny:		XVIII-XIX		Biała
a.		Pałac		2 poł. XIX	609\W z dn. 9.11.87	Biała
b.		Brama pałacowa		ok. 1920		
c.		Dom zarządcy	Nr 51	ok. 1920		
d.		Zespół gorzelni:				
		Bud. administracyjny	Nr 52	ok. 1900		
		Gorzelnia		ok. 1900		
		Komin gorzelni		ok. 1900		
e.		Obora I		ok. 1920		
f.		Obora II		ok. 1920		
g.		Stodoła		ok. 1920		
h.		Spichlerz, ob. magazyn		ok. 1920		Biała
i.		Magazyn		ok. 1890		
j.		Warsztaty		ok. 1900		
k.		Park pałacowy		2 poł. XIX		
2.	PAKOSŁAWSKO	Dom Ludowy, ob. sklep		ok. 1915		
a.		Bud. gosp.		ok. 1915		
3.	PAKOSŁAWSKO	Dom mieszk.	Nr 9	1890, ok. 1910		
4.	PAKOSŁAWSKO	Oficyna mieszk. w zespole d. młyna	Nr 12			
5.	PAKOSŁAWSKO	Dom mieszk.	Nr 23	ok. 1910		
6.	PAKOSŁAWSKO	Dom mieszk.	Nr 30	ok. 1910		
1.	RAKŁOWICE	Cmentarz poewang.	na pd. od wsi	ok. 1850		Karta
2.	RAKŁOWICE	Bud. kolejowy		p. XX		
3.	RAKŁOWICE	Dom mieszk.	Nr 5	ok. 1915		
a.		Obora	Nr 5	ok. 1915		
4.	RAKŁOWICE	Dom mieszk.	Nr 8	p. XX		
5.	RAKŁOWICE	Dom mieszk.	Nr 22	p. XX		
1.	SĘDRASZYCE	Cmentarz poewang.	na pd. od wsi	p. XIX		Karta
2.	SĘDRASZYCE	Dom mieszk.	Nr 15	ok. 1910		

3.	SĘDRASZYCE	Zespół zabudowań gospodarstwa leśnego:				
a.		Dom mieszk. (szeregowy)	Nr 16	ok. 1920		
b.		Dom mieszk. (leśniczówka)	Nr 17	ok. 1920		
c.		Garaż	koło nr 17	ok. 1920		
1.	SŁABOCIN	Cmentarz poewang.	na wsch. od wsi	ok. 1900		Karta
2.	SŁABOCIN	Zespół folwarczny:				
a.		Dom mieszk.	Nr 25-26	ok. 1925		
b.		Dom mieszk.	Nr 27-28	ok. 1920		
c.		Dom mieszk.	Nr 36\37	ok. 1910-15		
3.	SŁABOCIN	Dom mieszk.	Nr 11	2 poł. XIX, p. XX		
4.	SŁABOCIN	Dom mieszk.	Nr 12	XIX		
a.		Stodoła	Nr 12	k. XIX		
5.	SŁABOCIN	Dom mieszk.	Nr 15	ok. 1910		
6.	SŁABOCIN	Dom mieszk.	Nr 36	ok. 1910		
7.	SŁABOCIN	Dom mieszk.	Nr 39	k. XIX		
8.	SŁABOCIN	Dom mieszk.-gosp.	Nr 40	p. XX		
1.	SŁABOCIN -GRZEBIELIN	Cmentarz poewang.	na pd. od wsi	ok. 1900		Karta
2.	GRZEBIELIN	Zespół d. majątku:				
a.		Dom zarządcy	Nr 4	1896		
b.		Dom mieszk.	Nr 5	1910		
c.		Obora		k. XIX		
3.	GRZEBIELIN	Szkoła, ob. dom mieszk.	Nr 8	ok. 1910		
1.	TRZEBICKO	Kościół paraf. św. Macieja		1672	498 z dn. 23.02.59	Biała Zielona
a.		Cmentarz poewang.		XIII?, XVII		Karta
2.	TRZEBICKO	Zespół pałacowo-folwarczny:		XVII-XIX	621\W z dn. 23.05.89	Ankieta AWRSP Biała
a.		Pałac (ruina)		XVIII\XIX	621\W z dn. 23.05.89	Biała Zielona
b.		Oficyna pałacowa	Nr 14-15	1860	621\W z dn. 23.05.89	Zielona
c.		Oficyna mieszk.-gosp. z warsztatem	Nr 20	p. XX	621\W z dn. 23.05.89	
d.		Wozownia		ok. 1920		
e.		Obora I		p. XX		
f.		Obora II		p. XX		
g.		Obora III		p. XX		
h.		Chlewnia		p. XX		
i.		Stodoła		p. XX		
j.		Spichlerz		ok. 1920	1551 z dn. 25.02.66	Biała
k.		Park pałacowy		3 ćw. XIX	621\W z dn. 23.05.89	
3.	TRZEBICKO	Dom mieszk.	Nr 18	ok. 1910-15		
4.	TRZEBICKO	Dom mieszk. + Dom Ludowy	Nr 23	p. XX		
5.	TRZEBICKO	Szkoła podstawowa, ob. biblioteka i dom mieszk.	Nr 33	p. XX		
6.	TRZEBICKO	Dom mieszk.	Nr 38	p. XX		
a.		Stodoła	Nr 38	p. XX		
7.	TRZEBICKO	Stodoła	Nr 39	p. XX		

1.	UJAZD	Cmentarz poewang.	przy drodze do Cieszkowa	1 poł. XIX		Karta
2.	UJAZD	Dom mieszk.	Nr 37	1910		
3.	UJAZD	Szkoła Podstawowa	Nr 52	ok. 1925		
4.	UJAZD	Remiza strażacka		ok. 1935		
1.	UJAZD -SIEMIANÓW	Zespół d. folwarku:				
a.		Dom zarządcy		ok. 1920		
b.		Dom mieszk. (czworak)		ok. 1920		
c.		Stodoła		p. XX		
1.	WEŻOWICE	Stodoła	Nr 10	ok. 1900		
2.	WEŻOWICE	Stodoła	Nr 12	ok. 1900		
3.	WEŻOWICE	Dom mieszk.	Nr 13	ok. 1925		
a.		Stodoła	Nr 13	ok. 1910		
4.	WEŻOWICE	Dom mieszk.	Nr 14	ok. 1910		
1.	ZWIERZYNIC	Dom mieszk.	Nr 14	1904		
2.	ZWIERZYNIC	Leśniczówka, ob. dom mieszk.		k. XIX, 1. 20-te XX		

GMINA KROŚNICE

L.p.	Miejscowość	Obiekt	Adres	Wiek	Rejestr Zabytków	Karta ewid.
1.	BRZOSTOWO	Kościół fil. Dobrego Pasterza		p. XX		
2.	BRZOSTOWO	Cmentarz poewang.	na pd. od wsi	poł. XIX		Karta
3.	BRZOSTOWO	Cmentarz rodowy rodziny Stolberg	na pd. od wsi	ok. 1900		Karta
4.	BRZOSTOWO	Park pałacowy		ok. 1870		
5.	BRZOSTOWO	Szkoła podst., d. przytułek św. Marcina	Nr 1	1893		
a.		Bud. gosp.	obok szkoły	1893		
6.	BRZOSTOWO	Dom mieszk.	Nr 3	ok. 1860		
7.	BRZOSTOWO	Dom mieszk.	Nr 5	ok. 1910		
8.	BRZOSTOWO	Dom Ludowy	Nr 16	XIX\XX		
9.	BRZOSTOWO	Dom mieszk.	Nr 31	ok. 1900		
10.	BRZOSTOWO	Opora	teren d. PGR	k. XIX		
1.	BUKOWICE	Zespół kościelny:				
a.		Kościół par. Wniebowzięcia NMP		1803-06		
b.		Cmentarz par.		ok. 1803		Karta
c.		Plebania		ok. 1915		
d.		Stara plebania		ok. 1810		
e.		Stodoła, ob. garaże	przy starej plebanii	ok. 1810		
2.	BUKOWICE	Cmentarz kat. par.	300 m na pd. od kościoła	ok. 1920		Karta
3.	BUKOWICE	Cmentarz poewang.	pośród zabudowy, przy szosie	poł. XIX, ok. 1900		Karta
4.	BUKOWICE	Szkoła Podstawowa		ok. 1909		
5.	BUKOWICE	Bud. dworca PKP		ok. 1880		
6.	BUKOWICE	Dom mieszk.	Nr 3	ok. 1910		
7.	BUKOWICE	Dom mieszk.	Nr 10	ok. 1910		
8.	BUKOWICE	Zagroda:	przeniesiona	XIX	1991 z dn.	Zielona

			do skansenu w Lubiężu		28.03.72	
a.		Dom mieszk.	Nr 14			
b.		2 bud. gosp.	Nr 14			
9.	BUKOWICE	Dom mieszk.	Nr 28	ok. 1910		
10.	BUKOWICE	Stodoła	Nr 33	k. XIX		
11.	BUKOWICE	Dom mieszk.-gosp.	Nr 34	ok. 1910		
12.	BUKOWICE	Dom mieszk.	Nr 39	ok. 1915		
13.	BUKOWICE	Dom mieszk., ob. poczta	Nr 48	1911		
14.	BUKOWICE	Dom mieszk.	Nr 58	ok. 1905		
15.	BUKOWICE	Dom mieszk.	Nr 89	1911		
16.	BUKOWICE	Dom mieszk.	Nr 144	ok. 1880		
17.	BUKOWICE	Dom mieszk.	Nr 147	ok. 1880		
18.	BUKOWICE	Stodoła	Nr 168	ok. 1910		
19.	BUKOWICE	Dom mieszk.	Nr 187	ok. 1890		
20.	BUKOWICE	Dom mieszk.	Nr 206	1912		
21.	BUKOWICE	Dom mieszk., ob. Wiejski Dom Towarowy	Nr 207	ok. 1915		
22.	BUKOWICE	Stodoła	Nr 217	poł. XIX		
23.	BUKOWICE	Dom mieszk., bar „Pod Jeleniem”	Nr 222	ok. 1900		
24.	BUKOWICE	Dom mieszk.	Nr 226	ok. 1895		
25.	BUKOWICE	Dom mieszk.	Nr 231	1911		
26.	BUKOWICE	Dom mieszk.	Nr 232	ok. 1910		
27.	BUKOWICE	Dom mieszk.	Nr 250	ok. 1915		
28.	BUKOWICE	Bud. gosp.	Nr 255	ok. 1910		
29.	BUKOWICE	Dom mieszk.	Nr 257	ok. 1900		
1.	CZARNOGOŹ-DZICE	Cmentarz rodowy	na zach. od wsi	p. XX		karta
2.	CZARNOGOŹ-DZICE	Cmentarz poewang.	na zach. od wsi	1 poł. XIX		Karta
3.	CZARNOGOŹ-DZICE	Zespół dworsko- folwarczny:		poł. XVIII, p. XIX		Biała
a.		Dwór, ob. mieszkania	Nr 22	p. XIX		
b.		Park dworski wraz z aleją kasztanową		k. XIX		
c.		Folwark:				
		Stajnia, ob. chlewnia i mieszkania				
		Stodoła, ob. magazyn		ok. 1905		
		Bud. gosp., ob. chlewnia		2 poł. XVIII, ok. 1830		
		Obora, ob. chlewnia		poł. XVIII, ok. 1830		
		Bud. mieszk.	Nr 24	ok. 1900		
		Bud. gosp., ob. warsztaty		poł. XIX		
1.	DĄBROWA	Cmentarz poewang.	pośrodku wsi	2 poł. XIX		Karta
2.	DĄBROWA	Dom mieszk.	Nr 2	1910-15		
3.	DĄBROWA	Dom mieszk.	Nr 7	ok. 1905		
4.	DĄBROWA	Dom mieszk.	Nr 10	poł. XIX		
a.		Stodoła	Nr 10	poł. XIX		Biała
1.	DZIEWIĘTLIN	Cmentarz poewang.	na zach. od wsi	XVIII		Karta
2.	DZIEWIĘTLIN	Zespół dworsko- folwarczny:		2 poł. XIX		Biała
a.		Dwór (ruina)				

b.		Czworak	Nr 20	ok. 1880	
c.		Dom mieszk.-gosp.	Nr 21	ok. 1880	
d.		Oficyna mieszk.	Nr 24	ok. 1860	
e.		Spichlerz	Nr 24	ok. 1840	
f.		Stodoła I		ok. 1920	
g.		Stodoła II		ok. 1880	
h.		Brama parkowa			
i.		Park dworski		XIX	
3.	DZIEWIĘTLIN	Dom mieszk.	Nr 4	ok. 1910	
4.	DZIEWIĘTLIN	Dom mieszk.-gosp.	Nr 9	p. XX	
5.	DZIEWIĘTLIN	Dom mieszk.	Nr 14	k. XIX, XX	
6.	DZIEWIĘTLIN	Dom mieszk.	Nr 16	k. XIX, XX	
1.	GRABOWNICA	Cmentarz poewang.	na pd. od wsi	poł. XIX	Karta
1.	KOTLARKA	Cmentarz poewang.	na pd. od wsi	ok. 1850	Karta
1.	KROŚNICE	D. cmentarz przy- szpitalny (miejsce pocmentarne)	na skraju zespołu Sanatorium	1860	Karta
2.	KROŚNICE	Zespół pałacowo- folwarczny:	ul. Parkowa, Lipowa, Sportowa		Biała
a.		Pałac	ul. Sportowa 4 (San. 19)	1785, 1864, 1910	Biała
b.		Bud. mieszk.-gosp. (spichlerz)	ul. Lipowa 5 c	ok. 1880	
c.		Dom zarządcy dóbr	ul. Parkowa 26 a (San. 42)	ok. 1900	
d.		Oficyna mieszk.	ul. Lipowa 2 (San. 39)	1898	
e.		Chlewnia		ok. 1920	
f.		Stodoła		ok. 1930	
g.		Obora		ok. 1920	
h.		Park pałacowy		1 poł. XIX	
3.	KROŚNICE	D. zakład dla upośledzonych dzieci, ob. Sanatorium Neuropsychiatryczne:			
a.		Zamek, ob. bud. adm., hotel	ul. Kwiatowa 2 a, 2 b	1890	
b.		Pawilon dziecięcy VII	(San. 7)	1915-20	
c.		Pawilon dziecięcy VIII	(San. 8)	1910-15	
d.		Izolotka, ob. warsztat szewski	(San. 25)	ok. 1910	
e.		Pawilon dziecięcy	(San. 4)	ok. 1895	
f.		Laboratorium	(San. 6)	ok. 1915	
g.		Pralnia	(San. 22)	1895	
h.		Masarnia	(San. 21)	k. XIX	
i.		Bud. adm.-mieszk.	ul. Kwiatowa 4 (San. 10)	ok. 1895	
j.		Garaze	ul. Kwiatowa 8 (San. 18)	ok. 1895	
k.		Bud. mieszk.	ul. Sportowa 5 (San. 11)	p. XX	
l.		Bud. mieszk.	ul. Sanatoryjna 16 (San. 13)	1900	
l.		Bud. mieszk.	ul. Sanatoryjna 18 (San. 14)	ok. 1910	
m.		Dom mieszk.	ul. Parkowa 24 (San. 40)	ok. 1890	

n.		Spichlerz	ul. Sportowa (San. 15)	ok. 1880, XX	p.	
4.	KROŚNICE	Zespół dworca PKP:				
a.		Bud. stacyjny	ul. Dębowa 10	1880-90		
b.		Bud. WC		1880-90		
c.		Bud. gosp.		1880-90		
d.		Dom mieszk.	ul. Kolejowa 40	1880-90		
e.		Budka dróżnika		1880-90		
5.	KROŚNICE	Dom mieszk.	ul. Kasztanowa 3	ok. 1920		
6.	KROŚNICE	Dom mieszk.	ul. Kasztanowa 5	1900-10		
7.	KROŚNICE	Dom mieszk.	ul. Kasztanowa 15	ok. 1870		
8.	KROŚNICE	Dom mieszk.	ul. Kolejowa 1	ok. 1890		
9.	KROŚNICE	Dom mieszk.	ul. Kolejowa 3	1912		
10.	KROŚNICE	Dom mieszk.	ul. Kolejowa 44	ok. 1880		
11.	KROŚNICE	Dom mieszk.	ul. Kolejowa 59	1876		
12.	KROŚNICE	Restauracja „Ustronie”	ul. Parkowa 1	1892		
13.	KROŚNICE	Dom mieszk.	ul. Parkowa 2 a	ok. 1890		
14.	KROŚNICE	Dom mieszk.	ul. Szkolna 3	ok. 1860		
15.	KROŚNICE	Dom mieszk.	ul. Szkolna 4	ok. 1900		
16.	KROŚNICE	Dom mieszk.	ul. Szkolna 9	1890-1900		
17.	KROŚNICE	Bud. szkolny	ul. Szkolna 13	ok. 1910, XX	p.	
18.	KROŚNICE	Leśniczówka	Nr 138	ok. 1910		
1.	KUŹNICA CZESZYCKA	Zespół kościelny:				
a.		Kościół par. św. Jana Chrzcziciela		1789-90	1541 z dn. 25.02.66	Zielona
b.		Mur wokół kościoła				
c.		Cmentarz par.		ok. 1700, ok. 1850		Karta
2.	KUŹNICA CZESZYCKA	Cmentarz ewang., ob. kat. par.	wśród pól	ok. 1850		Karta
3.	KUŹNICA CZESZYCKA	Zespół pałacowo- folwarczny:		XIX		Biała
a.		Pałac, ob. mieszkania	Nr 51	XVIII\XIX, XX		
b.		Oficyna mieszk. I	Nr 51 a	ok. 1880		
c.		Oficyna mieszk. II	Nr 51 b	ok. 1890		
d.		Spichlerz		ok. 1880		
e.		Stajnia		ok. 1880		
f.		Obora		ok. 1880		
h.		Stodoła I		ok. 1880		
i.		Stodoła II		ok. 1880, XX		
4.	KUŹNICA CZESZYCKA	Szkoła parafialna, ob. podstawowa		ok. 1900		
5.	KUŹNICA CZESZYCKA	Plebania	Nr 2	ok. 1920		
6.	KUŹNICA CZESZYCKA	Dom mieszk.	Nr 3	p. XX		
7.	KUŹNICA CZESZYCKA	Dom mieszk.	Nr 4	1913		
8.	KUŹNICA CZESZYCKA	Dom mieszk.	Nr 5	ok. 1920		
9.	KUŹNICA CZESZYCKA	Dom mieszk.	Nr 7	ok. 1915		
10.	KUŹNICA CZESZYCKA	Dom mieszk.	Nr 11	1921		
11.	KUŹNICA	Szkoła Podstawowa	Nr 45	ok. 1915		

	CZESZYCKA					
1.	ŁĘDZINA	Cmentarz poewang.	przy szosie	ok. 1850		Karta
2.	ŁĘDZINA	Dom mieszk.	Nr 1	1870		
3.	ŁĘDZINA	Dom mieszk.	Nr 2	ok. 1905		
4.	ŁĘDZINA	Dom mieszk.	Nr 4	ok. 1880		
5.	ŁĘDZINA	Dom mieszk.	Nr 14	ok. 1880		
6.	ŁĘDZINA	Dom mieszk.	Nr 17	ok. 1910		
7.	ŁĘDZINA	Dom mieszk.	Nr 19	ok. 1890		
1.	LUBORADÓW	Cmentarz poewang.	na zach. od wsi	2 poł. XIX		Karta
2.	LUBORADÓW	Szkoła (opuszczona)	Nr 2	ok. 1905		
3.	LUBORADÓW	Szkoła, ob. dom mieszk.	Nr 10	ok. 1920		
1.	ŁAZY MAŁE	D. cmentarz ewang. (miejsce pocmentarne)	pośrodku wsi	2 poł. XIX		Karta
2.	ŁAZY MAŁE	Dom mieszk.	Nr 3	ok. 1905		
3.	ŁAZY MAŁE	Dom mieszk.	Nr 8	ok. 1905		
4.	ŁAZY MAŁE	Dom mieszk.	Nr 17	ok. 1860		
5.	ŁAZY MAŁE	Dom mieszk.	Nr 18	1926		
1.	ŁAZY WIELKIE	Cmentarz poewang.	pośrodku wsi	ok. 1850		Karta
2.	ŁAZY WIELKIE	Dom mieszk.	Nr 12	1834,		
a.		Stodoła	Nr 12	ok. 1911		
3.	ŁAZY WIELKIE	Dom mieszk.	Nr 14	ok. 1860		
4.	ŁAZY WIELKIE	Stodoła	Nr 26	ok. 1880		
5.	ŁAZY WIELKIE	Stodoła	Nr 36	ok. 1880		
6.	ŁAZY WIELKIE	Dom mieszk.	Nr 39	ok. 1910		
1.	PIERSTNICA	Cmentarz poewang.	na pd. od wsi	2 poł. XIX		Karta
2.	PIERSTNICA	Zespół pałacowo- folwarczny:		ok. 1900		Biała
a.		Bud. mieszk.	Nr 2 b	ok. 1910		
b.		Bud. mieszk.	Nr 2 c	ok. 1910		
c.		Bud. mieszk.	Nr 2 d	ok. 1910		
d.		D. owczarnia		ok. 1909		
e.		D. obora		ok. 1909		
f.		Stodoła, ob. magazyn		ok. 1910		
g.		Bud. gosp., tzw. drewnitnia		ok. 1910		
h.		Park		ok. 1900	650\W z dn. 21.09.90	
3.	PIERSTNICA	Dom mieszk., d. szkoła	Nr 1	1933		
4.	PIERSTNICA	Dom mieszk.	Nr 6	ok. 1905		
5.	PIERSTNICA	Dom mieszk.	Nr 14	ok. 1910		
6.	PIERSTNICA	Dom mieszk.	Nr 15	2 poł. XIX		
7.	PIERSTNICA	Dom mieszk.	Nr 20	ok. 1890		
8.	PIERSTNICA	Dom mieszk.	Nr 23	ok. 1910		
a.		Obora	Nr 23	ok. 1910		
9.	PIERSTNICA	Zespół mieszk.-gosp.:				
a.		Dom mieszk.	Nr 26	ok. 1870		
b.		Obora	Nr 26	ok. 1900		
c.		Stodoła	Nr 26	2 poł. XIX		
d.		Chlew	Nr 26	ok. 1880		
10.	PIERSTNICA	Zespół mieszk.-gosp.:				
a.		Dom mieszk.	Nr 27 a	1880		
b.		Bud. gosp.	Nr 27 a	ok. 1870		
c.		Dom mieszk.	Nr 27 b	ok. 1880		

d.		Bud. gosp.	Nr 27 b	ok. 1880		
11.	PIERSTNICA	Zespół mieszk.-gosp.:				
a.		Dom mieszk.	Nr 28	ok. 1880		
b.		Obora	Nr 28	ok. 1890		
c.		Stodoła	Nr 28	ok. 1900		
12.	PIERSTNICA	Stodoła	Nr 30	ok. 1910		
13.	PIERSTNICA	Dom mieszk.	Nr 33	ok. 1890		
14.	PIERSTNICA	Dom mieszk.	Nr 37	ok. 1870		
15.	PIERSTNICA	Dom mieszk., ob. gosp.	Nr 38	ok. 1870		
a.		Stodoła	Nr 38	ok. 1910		
1.	PIERSTNICA MAŁA	Stodoła	Nr 5	ok. 1890		
2.	PIERSTNICA MAŁA	Dom mieszk.	Nr 13	ok. 1870		
1.	POLICE	Dom dróżnika	Nr 14	ok. 1910		
1.	STARA HUTA	Cmentarz poewnag.	na wsch. skraju wsi	ok. 1850, ok. 1920		Karta
2.	STARA HUTA	Dom mieszk. pracowników leśnych	Nr 31	ok. 1920		
3.	STARA HUTA	Dom mieszk. pracowników leśnych	Nr 32	ok. 1920		
1.	SULIRADZICE	Dom mieszk.-gosp.	Nr 14	ok. 1860, 1910		
1.	ŚWIEBODÓW	Park dworski		XIX		
2.	ŚWIEBODÓW	Dom mieszk.	Nr 11	ok. 1870		
3.	ŚWIEBODÓW	Stodoła	Nr 15	ok. 1890		
4.	ŚWIEBODÓW	Dom mieszk.-gosp.	Nr 19	ok. 1915		
5.	ŚWIEBODÓW	Dom mieszk.	Nr 43	ok. 1905		
1.	WĄBNICE	Cmentarz poewang.	na pn.-zach. od wsi	poł. XIX		Karta
2.	WĄBNICE	Kaplica grobowa Hochbergów	na pd. od wsi	ok. 1930		Biała Karta
1.	WIERZCHOWI-CE	Układ urbanistyczny			400/W z dn. 30.09.78	
2.	WIERZCHOWICE	Zespół kościelny:				
a.		Kościół ewang., ob. Narodzenia NMP	Nr 111	1770-73, 1781, 1819	1170 z dn. 2.12.64	Biała Zielona
b.		Kaplica grobowa		k. XIX		
c.		Kostnica		k. XIX		
d.		Cmentarz ewang., ob. par. kat.		ok. 1770		Karta
3.	WIERZCHOWICE	Cmentarz poewang.	na pd. od wsi, za cegielnią	2 poł. XIX		Karta
a.		Kaplica grobowa	przy drodze do Wąbnic	ok. 1840		Biała
4.	WIERZCHOWICE	Zespół plebani:				
a.		Plebania	Nr 4	XIX\XX		
b.		Dom komornika		poł. XIX		
c.		Dom mieszk., tzw. służbówka		poł. XIX		
d.		Bud. gosp.		k. XIX		
5.	WIERZCHOWICE	Zespół dworsko- folwarczny:		XVII, 2 poł. XVIII, XIX		Biała
a.		Dwór (rozebrany)	Nr 118	XVII, 1731, ok. 1920	1552 z dn. 25.02.66	Biała Zielona

b.		Oficyna mieszk. I	Nr 118	1920-25		Biała
c.		Oficyna mieszk. II	Nr 115	ok. 1830		Biała
d.		Oficyna mieszk. III		1840		
e.		Dom ogrodnika		1905-10		
f.		Bud. bramny		poł. XVIII		
g.		Spichlerz		p. XIX		Biała
h.		Obora I, ob. stolarnia		1865		Biała
i.		Obora II, ob. stolarnia		1863		Biała
j.		Bud. mieszk.-gosp.		1869		Biała
k.		Stodoła I		k. XIX		
l.		Stodoła II		1865		
l.		Park pałacowy		XVIII		
6.	WIERZCHOWICE	Zespół dworca PKP:				
a.		Bud. stacji		1880-90		
b.		Bud. WC		1880-90		
7.	WIERZCHOWICE	Dom mieszk.	Nr 3	ok. 1915		
8.	WIERZCHOWICE	Dom mieszk.	Nr 5	p. XX		
9.	WIERZCHOWICE	Dom mieszk.	Nr 7, 7 a	XIX\XX		
a.		Stodoła		XIX\XX		
10.	WIERZCHOWICE	Dom mieszk.	Nr 8	ok. 1910		
11.	WIERZCHOWICE	Dom mieszk.	Nr 9	ok. 1909, 1850		
12.	WIERZCHOWICE	Dom mieszk.	Nr 15	p. XX		
13.	WIERZCHOWICE	Dom mieszk.	Nr 16	ok. 1860, XIX\XX		
14.	WIERZCHOWICE	Dom mieszk.	Nr 17	XIX\XX		
15.	WIERZCHOWICE	Dom mieszk.	Nr 19	1861		
16.	WIERZCHOWICE	Dom mieszk.	Nr 20	poł. XIX		
17.	WIERZCHOWICE	Dom mieszk.	Nr 21	ok. 1915		
18.	WIERZCHOWICE	Dom mieszk.	Nr 23			
19.	WIERZCHOWICE	Dom mieszk.	Nr 24	k. XIX		
20.	WIERZCHOWICE	Dom mieszk.	Nr 26, 26 a	p. XX		
21.	WIERZCHOWICE	Dom mieszk.	Nr 27	ok. 1880-90		
22.	WIERZCHOWICE	Dom mieszk.	Nr 31	k. XIX		
23.	WIERZCHOWICE	Dom mieszk.	Nr 32	k. XIX		
24.	WIERZCHOWICE	Dom mieszk.	Nr 33	XIX		
25.	WIERZCHOWICE	Dom mieszk.	Nr 35\36	1870-80		
26.	WIERZCHOWICE	Dom mieszk., ob. biblioteka	Nr 37	ok. 1870		
27.	WIERZCHOWICE	Dom mieszk.	Nr 38	k. XIX		
28.	WIERZCHOWICE	Dom mieszk.	Nr 43	1915-20		
29.	WIERZCHOWICE	Dom mieszk.	Nr 49	poł. XIX		
30.	WIERZCHOWICE	Zespół cegielni:	Nr 53			
a.		Dom zarządcy		188?		
b.		Bud. produkcyjny		ok. 1880		
c.		Komin		ok. 1880		
31.	WIERZCHOWICE	Dom mieszk.	Nr 54	1905-10		
32.	WIERZCHOWICE	Dom mieszk.	Nr 55	1938		
33.	WIERZCHOWICE	Dom mieszk.	Nr 59	k. XIX		
34.	WIERZCHOWICE	Przedszkole	Nr 60	1923		
35.	WIERZCHOWICE	Dom mieszk.	Nr 63	1910-15		
36.	WIERZCHOWICE	Dom mieszk.	Nr 65	ok. 1920		
37.	WIERZCHOWICE	Dom mieszk.	Nr 68	ok. 1870		
a.		Bud. gosp.	Nr 68	p. XX		
38.	WIERZCHOWICE	Dom mieszk.	Nr 80	ok. 1900		
a.		Stodoła	Nr 80	ok. 1900		
39.	WIERZCHOWICE	Stodoła	Nr 86	k. XIX		
40.	WIERZCHOWICE	Dom mieszk.	Nr 88	ok. 1905		
41.	WIERZCHOWICE	Dom mieszk.	Nr 96	XIX\XX		

42.	WIERZCHOWICE	Dom mieszk.	Nr 101	ok. 1920		
43.	WIERZCHOWICE	Dom mieszk.	Nr 103	XIX		
44.	WIERZCHOWICE	Dom mieszk.	Nr 104	XIX		
45.	WIERZCHOWICE	Dom mieszk.	Nr 106	poł. XIX		
46.	WIERZCHOWICE	Dom mieszk.	Nr 107	XIX		
47.	WIERZCHOWICE	Bud. szkoły (nieużytkowany)	Nr 108	ok. 1880		
48.	WIERZCHOWICE	Dom mieszk.	Nr 110	k. XIX		
1.	ŻELEŻNIKI	Cmentarz poewang.	na skraju wsi, przy szosie	XIX		Karta
2.	ŻELEŻNIKI	Dom mieszk.	Nr 10	p. XX		
3.	ŻELEŻNIKI	Dom mieszk.-gosp.	Nr 16	poł. XIX		
	ŻELEŻNIKI	Osiedle robotników leśnych:				
4.	ŻELEŻNIKI	Dom mieszk.	Nr 23	ok. 1915		
a.		Bud. gosp.	Nr 23	ok. 1915		
5.	ŻELEŻNIKI	Dom mieszk.	Nr 24	ok. 1915		
a.		Bud. gosp.	Nr 24	ok. 1915		
b.		Stodoła	Nr 24	ok. 1920		

Identyfikacja problemów .

Silne strony	Słabe strony
<p>Wysoka wartość historyczna dziedzictwa kulturowego. Sprzyjające warunki społeczne. Położenie w niedużej odległości od dużych miast wojewódzkich (Wrocław – 56km, Poznań -120 km). W miarę dobrze rozwinięta sieć drogowa - Małe zanieczyszczenie powietrza, wody. - Walory przyrodnicze i krajobrazowe sprzyjające rozwojowi turystyki i agroturystyki.</p>	<p>Niechęć do współpracy. Stosunkowo mała liczba stowarzyszeń, organizacji prowadzących działania na rzecz aktywizacji społeczności lokalnej i promowania regionu Niewystarczający stopień organizacji i współpracy między stronami zainteresowanymi. Niewystarczająca liczba odbiorców masowej kultury związanej ze zwiedzaniem zabytków. Niski poziom usług. Niewystarczająca ilość kapitału inwestowanego w rozwój powiatu w dziedzinie kultury. Mała aktywność gospodarcza, brak inicjatyw społecznych mieszkańców.</p>

Szanse, okazje	Trudności, zagrożenia
<p>- Członkostwo Polski w Unii Europejskiej. Kredyty i dotacje unijne. Dostęp do środków z funduszy Unii Europejskiej. Wykorzystanie funduszy pomocowych. Nowe fundusze pomocowe. Dostęp do funduszy strukturalnych. Korzystanie z różnego rodzaju funduszy. Dopływ środków finansowych z Unii Europejskiej. Perspektywy jakie niesie członkostwo w strukturach UE. Zmiana stawek podatkowych. Współdziałanie władz państwa w celu wspomagania rozwoju gospodarczego. Położenie powiatu (były szlak bursztynowy - jedna z odnóg szlaku - ogromnie ważnej transeuropejskiej arterii komunikacyjnej prowadziła z Wrocławia do Milicza, dalej zaś przez Gniezno do Gdańska oraz do wybrzeży Bałtyku, a także szlak solny). Dobra lokalizacja powiatu przy trasach przelotowych. Tania siła robocza. Szansa wykorzystania ukrytego bezrobocia. Wolna siła robocza. - Tworzenie związków ponad gminnych i powiatowych</p>	<p>Opóźnienia w regulacjach prawnych w związku z przystąpieniem do UE. Utrudnienia dostosowawcze związane z przystępowaniem Polski do UE. Dostosowanie do wymagań Unii Europejskiej. Dostosowanie polskiego prawodawstwa do unijnego i komplikacje z tym związane. Niedostosowanie prawa Polskiego do wymogów Unijnych. Wysokie wymagania co do jakości produktów, co pociąga wysokie koszty. Niejasność, zmienność i nieczytelność regulacji prawnych. Często zmieniające się przepisy krajowe. Mało stabilna polityka państwa. Kłótnie polityczne na szczeblu centralnym a mało zainteresowanie zagadnieniami gospodarczymi. Niezrozumiałe i zawile dla przeciętnego obywatela przepisy prawne. Drogie kredyty. Brak dopływu środków finansowych (kredyty). Wyjazdy młodych ludzi. Ujemne saldo migracji. Brak środków nabywczych i zubożenie społeczeństwa. Brak dokumentów o charakterze strategicznym, które są wymagane przy wnioskach o środki pomocowe. Przez powiat nie przebiega autostrada . Słaba sieć kolejowa.</p>

5. Gospodarka.

Pracodawcy / struktura i trendy.

W powiecie milickim zarejestrowanych jest ok. 2827 podmiotów gospodarczych (127 sektora publicznego i 2703 sektora prywatnego) z czego 2274 stanowiły osoby fizyczne prowadzące działalność gospodarczą. SA to głównie małe podmioty gospodarcze zatrudniające 9 i mniej osób. Większość podmiotów gospodarczych skupia się w mieście Milicz 74%, pozostałe we wsi Krośnice, Cieszków oraz w innych miejscowościach powiatu. Na 6204 ogółu zatrudnionych w usługach. Około 15% zatrudnionych jest w ochronie zdrowia i opiece społecznej, 13% w oświacie, 5% zajmuje się handlem i rzemiosłem, a pozostałe osoby zatrudnione są w budownictwie.

Funkcja przemysłowa ma na obszarze powiatu mniejsze znaczenie. Znajdują się tu głównie podmioty gospodarcze przemysłu rolno spożywczego oraz szereg drobnych zakładów rzemiosła produkcyjnego. Do najmniejszych zakładów należą:

Gmina Milicz	Gmina Cieszków	Gmina Krośnice
SI Taksim Zakład mięsny Smolarek PBP Milbud PPU Hendrix ZPD URETAPOL GOPASZ w Miliczu ZPB PREFBET MHM Sp. z.o.o. NED-POL Sp. z.o.o. SJ DREWBOX POL-PRO Sp. z.o.o. BROKELMANN Sp. z.o.o SOMET SJ ART-ZBYT SJ INTERTRANS	Piekarnia SMAK Gorzelnia Rolnicza	B&D SJ BEKS MEBLE Piekarnia FAMILIJNA

Głównym miejscem koncentracji zakładów produkcyjnych i innych obiektów gospodarczych jest miasto Milicz. Również w miejscowości gminnej

Identyfikacja problemów .

Silne strony	Słabe strony
<p>Sprzyjający mikroklimat. Warunki klimatyczne.</p> <p>Rozwinięte rolnictwo i duże z nim związane tradycje: Rolnictwo ekologiczne. Tradycje w uprawie niektórych owoców i warzyw. Zwiększająca się produkcja owocowo – warzywna. Tradycje sadownicze - (Uzasadnienie: „Możliwości rozwoju sektora MSP na terenie powiatu milickiego w oparciu o przetwórstwo produktów rolnych). Przywiązanie rolników do ziemi i do tradycji.</p> <p>Istniejąca infrastruktura techniczna: W miarę dobrze rozwinięta sieć drogowa. - Dobrze rozwinięta infrastruktura wodociągowa.</p> <p>Zasoby taniej siły roboczej: Tania siła robocza Istniejąca rezerwa siły roboczej i zapotrzebowanie na pracę.</p>	<p>Średnia wręcz niska klasa gleb Niechęć do współpracy. Niewystarczający stopień organizacji i współpracy między stronami zainteresowanymi. Zasoby ludzkie: Większość młodych, zdolnych do pracy nie chce pracować na terenie powiatu – szukają ciekawszych lepiej płatnych ofert poza granicami kraju. Kwalifikacje ludzi nie dostosowane do potrzeb. Brak specjalistycznego wykształcenia rolników (Uzasadnienie: 28,7% podstawowe a aż 3,4% nie posiada żadnego wykształcenia) Niskie wykształcenie. Brak aktywności społecznej</p> <p>Kłopoty ze zbytem wytwarzanych produktów:</p> <p>Niewystarczająca ilość odbiorców na produkty wytwarzane na wsi. Niezbędny chłonny rynek zbytu w miejscu zamieszkania Oddalenie od rynków zbytu. Słaba organizacja skupu i sprzedaży płodów rolnych.</p> <p>Struktura gospodarstw rolnych:</p> <p>Dużo gospodarstw o małej powierzchni. Rozdrobnienie gospodarstw rolnych. Niewiele dobrych przykładów, wzorców do naśladowania.</p>

Niewystarczający poziom informacji.
Zachowawcze działania i niechęć do ryzyka.
Niechęć do zmian.
Niski poziom świadomości.
Słaby rozwój usług .
Zbyt mała produkcja na skalę przemysłową.
Niewiele instytucji doradczych i szkoleniowych.
Niewystarczające starania producentów o uzyskanie produktu dobrej jakości.
Niska wydajność pracy na wsi.
Nieufność wobec nowości.
Słaba infrastruktura otoczenia biznesu.
Brak skłonności do zmiany profilu działalności.
Słabo rozwinięta infrastruktura kanalizacyjna i oczyszczalnie ścieków.
Desperacja rolników.
Duża ilość małych i średnich wsi.
Brak doinwestowania produkcji rolniczej.

Szanse, okazje	Trudności, zagrożenia
<p>Szanse związane z modą na zdrową żywność i zdrowy styl życia – produkcja i sprzedaż produktów ekologicznych</p> <p>Szanse związane z członkostwem Polski w Unii Europejskiej: Kredyty i dotacje unijne Dostęp do środków z funduszy Unii Europejskiej Wykorzystanie funduszy pomocowych Nowe fundusze pomocowe Dostęp do funduszy strukturalnych Korzystanie z różnego rodzaju funduszy Dopływ środków finansowych z Unii Europejskiej Perspektywy jakie niesie członkostwo w strukturach UE</p> <p>Uwarunkowania ekonomiczne zależne od polityki państwa: Zmiana stawek podatkowych Współdziałanie władz państwa w celu wspomagania rozwoju gospodarczego</p> <p>Korzystne położenie geograficzne powiatu: Położenie powiatu (były szlak bursztynowy, solny) Dobra lokalizacja powiatu przy trasach przelotowych</p> <p>Bezrobocie: Tania siła robocza Szansa wykorzystania ukrytego bezrobocia Wolna siła robocza</p> <p>Inne wskazania: Dostęp do nowych technologii produkcji</p>	<p>Zagrożenia związane z członkostwem Polski w Unii Europejskiej: Konkurencja ze strony krajów unijnych w sferze ekonomicznej i technologicznej Opóźnienia w regulacjach prawnych w związku z przystąpieniem do UE Utrudnienia dostosowawcze związane z przystępowaniem Polski do UE Konkurencja ze strony firm unijnych Konkurencyjne rynki unijne Nieuczciwa konkurencja Likwidacja barier celnych w imporcie Duże rozdrobnienie oferty w stosunku do konkurentów z krajów Unii Spadek opłacalności produkcji gospodarczej wzrostem konkurencji ze strony krajów Unii Dostosowanie do wymagań Unii Europejskiej</p> <p>Dostosowanie polskiego prawodawstwa do unijnego i komplikacje z tym związane Niedostosowanie produkcji do norm unijnych (brak certyfikatów) Wysokie wymagania Unii co do jakości produktów, co pociąga wysokie koszty</p> <p>Zagrożenia wynikające z polityki prowadzonej przez władze państwa: Niejasność, zmienność i nieczytelność regulacji prawnych Często zmieniające się przepisy krajowe Mało stabilna polityka państwa Kłótnie polityczne na szczeblu centralnym a mało zainteresowanie zagadnieniami gospodarczymi Niezrozumiałe i zawile dla przeciętnego obywatela przepisy prawne Drogie kredyty Brak dopływu środków finansowych</p>

Rozwój technik informacyjnych
Większy dostęp do internetu

(kredyty)

Negatywne zjawiska demograficzne
powodujące zmniejszanie się ludności
powiatu:

Wyjazdy młodych ludzi

Ujemne saldo migracji

Inne wskazania:

Brak środków nabywczych i zubożenie
społeczeństwa

Przez powiat nie przebiega autostrada

Słaba sieć kolejowa

6. Sfera społeczna

Określenie grup społecznych wymagających wsparcia.

Grupy społeczne wymagające wsparcia:

Dziecko i rodzina:

dzieci pozbawione całkowicie lub częściowo opieki rodzinnej – rodziny zastępcze, pełnoletni wychowankowie rodzin zastępczych kontynuujących naukę – program usamodzielnienia, pełnoletni wychowankowie pałaczków opiekuńczo wychowawczych kontynuujących naukę.

Domy Pomocy Społecznej (DPS):

Osoby wymagające całodobowej opieki z powodu niepełnosprawności przebywające w DPS:

Milicz,

Krośnice,

Osoby wymagające całodobowej opieki z powodu wieku i choroby.

Działania na rzecz osób niepełnosprawnych:

Rehabilitacja zawodowa

przystosowanie przez pracodawców stanowisk pracy dla niepełnosprawnych, szkolenia i przekwalifikowanie, pożyczki na działalność gospodarczą i rolniczą.

Rehabilitacja społeczna

turnusy rehabilitacyjne,

likwidacja barier w miejscu zamieszkania,

udział w warsztatach terapii zajęciowej,

zaopatrzenie w sprzęt rehabilitacyjny,

sport, kultura, turystyka.

Kategorie osób będących w szczególnej sytuacji na rynku pracy:

bezrobotni do 25 roku życia,

bezrobotni długotrwale (powyżej 12 m-cy),

bezrobotni powyżej 50 roku życia,

bezrobotni bez kwalifikacji zawodowych,

bezrobotni samotnie wychowujący dziecko,

bezrobotni niepełnosprawni,

bezrobotne kobiety,

osoby zagrożone utratą pracy (będące w okresie wypowiedzenia),
 bezrobotni dotychczas nie pracujący,
 bezrobotni mieszkający na wsi.

Rynek pracy.

Tradycyjna dziedzina gospodarki powiatu jaką jest rolnictwo stanowi w dalszym ciągu źródło utrzymania (częściowe lub całkowite) dla znacznego odsetka mieszkańców. Strona podaźowa rynku pracy w powiecie, tzn. zasoby ludzkie, rozwinięta jest w stopniu bardzo dobrym, 56 % populacji to osoby w wieku produkcyjnym. Niestety, liczba ofert pracy, tzn. strona popytu, w chwili obecnej jest nieadekwatna do potrzeb. Świadczy o tym wysoka liczba bezrobotnych.

Identyfikacja problemów.

Jednym z największych problemów społecznych w Powiecie Milickim jest bezrobocie.

	<i>Bezrobotni</i>	<i>Stopa bezrobocia</i>
Powiat Milicki	2600	19,5
Województwo	207700	18,5
Polska	2487600	16,0

Bezrobotni zarejestrowani wg poziomu wykształcenia						
	Wyższym	Średnim		Zasadniczym (zawodowym)	Podstawowym, gimnazjalnym, wykształcenia	Ogółem bez
		Zawodowym	Ogólnokształcącym			
Powiat Milicki	76	653	268	1 327	1 090	3 414
%	2,2%	19,1%	7,9%	38,9%	31,9%	100%
Województwo	11 319	56 974	16 501	83 767	88 568	257 129
%	4,4%	22,2%	6,4%	32,6%	34,4%	100%

Poziom wykształcenia bezrobotnych był zróżnicowany. Dominowały przede wszystkim bezrobotni z wykształceniem zasadniczym zawodowym – 1 327 osób (38,9 %) oraz podstawowym i niepełnym podstawowym – 1 090 osób (31,9 %), zwłaszcza w porównaniu z bezrobotnymi z wykształceniem średnim ogólnokształcącym – 268 osób (7,9 %), średnim zawodowym – 653 osoby (19,1 %) czy wyższym – 76 osób (2,2 %).

III. ZADANIA POLEGAJĄCE NA POPRAWIE SYTUACJI NA DANYM OBSZARZE

Zmiany w strukturze gospodarczej obszaru, w tym zasady kształtowania rolnej i leśnej przestrzeni produkcyjnej.

PRZEDSIĘBIORCZOŚĆ

CEL1

Tworzenie nowych miejsc pracy - zmniejszanie bezrobocia.

Stworzenie inkubatora przedsiębiorczości

CEL2

Tworzenie warunków dla rozwoju przedsiębiorczości:

opracowanie programu rozwoju małej i średniej przedsiębiorczości,
powołanie Stowarzyszenia Rozwoju Przedsiębiorczości oraz lokalnego ośrodka informacji i doradztwa,
przeprowadzenie pełnej inwentaryzacji i stworzenie bazy danych o terenach i obiektach przeznaczonych na rozwój przedsiębiorczości,
opracowanie systemu ulg podatkowych dla tworzących nowe miejsca pracy,
wyłonienie i promocja lokalnych liderów przedsiębiorczości.

Jednym z najważniejszych obszarów rozwojowych Powiatu Milickiego jest przedsiębiorczość. W gospodarce powiatu dominuje rolnictwo, charakteryzujące się niską specjalizacją produkcji, przeludnieniem agrarnym, wysokim ukrytym bezrobociem, słabą opłacalnością. Przemysł koncentruje się w mieście Milicz. Długofalowa tendencja rozwojowa Powiatu Milickiego powinna polegać na stopniowym wzroście powierzchni gospodarstw i przekwalifikowaniu ludności rolniczej. Warunkiem koniecznym, jest jednak zapewnienie odpowiedniej ilości nowych miejsc pracy. Silnym ekonomicznie sektorem gospodarki powiatu staną się małe i średnie przedsiębiorstwa.

Zadaniem priorytetowym staje się opracowanie *Strategii Rozwoju Przedsiębiorczości na Terenach Wiejskich*.

Rozwój przedsiębiorczości nie jest możliwy bez stworzenia odpowiednich ku temu warunków. Władze powiatowe nie zastąpią inicjatywy samych mieszkańców i

potencjalnych inwestorów, ale mogą ułatwić im rozpoczęcie i prowadzenie działalności. Istotną pomocą dla przedsiębiorców będzie stworzenie wykazu terenów, na których mogą prowadzić działalność, i przede wszystkim uregulowanie ich sytuacji prawnej. Działania te mogą stosunkowo niewielkim kosztem przyczynić się do ożywienia lokalnej przedsiębiorczości i zachęcić inwestorów zewnętrznych.

Większe inwestycje mogą być prowadzone tylko przez inwestorów zewnętrznych. Generalnie nie należy liczyć na zaangażowanie w powiecie dużych koncernów, lecz raczej na przyciągnięcie średnich i małych firm, które będą zatrudniać od kilku do kilkudziesięciu osób.

Dostęp do informacji pomaga na bieżąco orientować się w sytuacji na rynku i znajdować odpowiednie kontakty handlowe. Stworzenie punktów informacji gospodarczej sprzyja też integracji lokalnych przedsiębiorców i handlowców.

CEL 3

Rozwój przetwórstwa produktów rolno-spożywczych:

współdziałanie na rzecz rozwoju przetwórstwa owoców i warzyw,
organizowanie szkoleń dla rolników,
informacja na temat norm i standardów obecnie obowiązujących w Unii Europejskiej.

W celu poprawy opłacalności produkcji i zapewnienia nowych miejsc pracy konieczne jest powstanie na terenie powiatu zakładów przetwórczych i przechowalniczych, dostosowanych do profilu produkcji rolnej na terenie powiatu.

Drobne zakłady przetwórcze, współpracujące z grupami producenckimi i podmiotami hurtowego handlu produktami rolnymi powinny wpłynąć korzystnie na sytuację materialną rolników. Dodatkowymi szansami przetwórstwa na terenie powiatu są tradycje tych zakładów i co się z tym wiąże istnienie zasobów wykwalifikowanej kadry, szczególnie, jeśli chodzi o przetwórstwo owoców i warzyw. Powiat powinien w miarę swych kompetencji aktywnie współdziałać z gminami na rzecz rozwoju w tej dziedzinie.

Może się to odbywać choćby poprzez organizacje szkoleń dla rolników przy wykorzystaniu istniejącej bazy szkolnej. Możliwość doskonalenia zawodowego na terenie miejsca zamieszkania to zarówno ciągle ulepszanie już nabytych umiejętności jak również zdobycie nowych kwalifikacji. Dobrze rozwinięta sieć szkół średnich o profilu zawodowym umożliwi prowadzenie tego typu szkoleń. Jednym z tematów powinno być na pewno tworzenie małych suszarni i przechowalni. Dzięki nim produkty rolne będą zbywane po wstępnym przetworzeniu, a więc osiągać będą wyższe ceny.

W czasach, gdy Polska przystąpiła do struktur Unii Europejskiej znaczenia nabiera konieczność sprawnego i wszechstronnego informowania rolników o zasadach funkcjonowania wspólnej polityki rolnej oraz sygnalizowanie zagrożeń i wskazywanie szans wynikających z członkostwa.

CEL 4

Rozwój bazy usługowo-handlowej:

pomoc w organizacji systemu dystrybucji produktów rolniczych przez producentów bezpośrednio do zakładów zbiorowego żywienia,
wspomaganie rozwoju hotelarstwa i małej gastronomii, gospodarstw agroturystycznych,
wspieranie działań na rzecz budowy obiektów sportowo rekreacyjnych,
wspieranie rozwoju tradycyjnego rzemiosła, między innymi artystycznego i pamiątkarskiego oraz jego promocja.

Stymulowanie rozwoju usług może doprowadzić do przyrostu największej liczby miejsc pracy. Zmieniające swój charakter gospodarstwa rolne prowadzić będą wyspecjalizowaną intensywną produkcję, zgodną z zachodnimi normami jakości. Jednym ze sposobów polepszenia trudnej sytuacji w rolnictwie jest pomoc w organizacji systemu dystrybucji produktów rolniczych przez producentów bezpośrednio do zakładów zbiorowego żywienia itp. Ten rodzaj prowadzonych usług może stać się dobrym kanałem dystrybucji.

Baza hotelowa i gastronomiczna na terenie powiatu jest niewystarczająco rozwinięta w stosunku do istniejącego potencjału. Jednostki tego typu powstawać powinny nie tylko na terenie miasta Milicz, ale głównie na terenach wiejskich z wykorzystaniem w pierwszej kolejności istniejących szlaków komunikacyjnych oraz atrakcji turystycznych. Mała gastronomia jest niezbędna dla rozwoju turystyki i rekreacji, a także może stanowić ważny sektor zatrudnienia. Sektor ten może być na rynku lokalnym ważnym odbiorcą miejscowych produktów spożywczych.

ROLNICTWO

CEL 1

Modernizacja rolnictwa, poprawa opłacalności produkcji.

CEL 2

Dostosowanie struktury produkcji do warunków rynkowych i glebowo-klimatycznych:

promocja produktu lokalnego oraz obszaru geograficznego,
wspieranie rozwoju pracochłonnych kierunków produkcji rolnej,
pomoc w wykorzystaniu istniejącego potencjału rozwoju upraw ogrodnich owoców i warzyw,
podjęcie działań na rzecz koncentracji i podniesienia towarowości produkcji rolniczej,
wspieranie działań na rzecz powiększania powierzchni gospodarstw rolnych.

Opłacalna produkcja rolna zapewni utrzymanie mieszkańcom powiatu, zwiększy popyt na różnego typu usługi około rolnicze, co w perspektywie zmniejszy bezrobocie.

Jednym z koniecznych działań jest dostosowanie struktury gospodarstw i ich produkcji do warunków rynkowych i glebowo-klimatycznych.

W celu racjonalizacji produkcji rolnej, konieczna jest m.in. zmiana rodzaju prowadzonej produkcji, specjalizacja i koncentracja produkcji, podniesienie towarowości oraz co bardzo ważne, zmiana struktury obszarowej gospodarstw. Przede wszystkim celem jaki należy osiągnąć jest promocja i wypracowanie własnego produktu co pozwoli kreować wizerunek rolnictwa powiatu. W ramach systemu promocji należy się zastanowić nad opracowaniem znaku towarowego / logo dla żywności pochodzącej z regionu,

Marka Powiatu

Produkt Regionalny

Duże przeludnienie agrarne oraz prawdopodobnie długotrwały proces poprawy struktury agrarnej, powodują konieczność rozwoju pracochłonnych kierunków produkcji. Warunki przyrodnicze stwarzają możliwość rozszerzenia uprawy szeregu gatunków warzyw, krzewów jagodowych, truskawek, malin, wierzby energetycznej i innych pracochłonnych upraw. Pilną koniecznością staje się rozwiązanie problemu unormowania produkcji zdrowej żywności (atesty, certyfikaty, dystrybucja).

CEL 3

Podnoszenie kwalifikacji zawodowych rolników:

pomoc w organizacji szkoleń, kursów dotyczących prowadzenia gospodarstwa w warunkach rynkowych,
unowocześnienie oraz stworzenie nowych kierunków kształcenia w istniejących placówkach oświatowych,
utworzenie ośrodka kształcenia ustawicznego,
organizacja branżowych wizyt dla rolników w kraju i za granicą.

Tworzenie systemu przekwalifikowania i doskonalenia zawodowego zmierzać ma do ograniczenia niekorzystnego zjawiska bezrobocia. Jest to szczególnie ważne ze względu na strukturę bezrobocia - najliczniej reprezentowane są osoby z wykształceniem podstawowym i zawodowym.

Kluczową rolę dla edukacji rolników odgrywać powinny istniejące szkoły średnie. Ich zaplecze naukowe i dydaktyczne może i powinno być wykorzystywane przy organizacji tego typu kursów. Na ich bazie możliwe będzie utworzenie ośrodka kształcenia ustawicznego. Bardzo ważnym zagadnieniem jest także dostosowywanie kierunków kształcenia w tych szkołach do istniejących potrzeb. Obserwacja zmian zachodzących na rynku pracy wskazuje na ciągle wzrastającą potrzebę kształcenia w kierunkach zarządzanie, turystyka, informatyka. Bardzo istotna jest także solidna edukacja ogólna, dobrze przygotowująca do studiów wyższych.

Dobrym instrumentem kształcenia rolników są wizyty studialne w kraju i za granicą. Pokazują one, że można działać na rynku, odnosić sukcesy oraz przenosić doświadczenia na grunt regionu Doliny Baryczy.

CEL 4

Podjęcie działań na rzecz rozwoju rynków zbytu:

utworzenie bazy hurtowego handlu produktami rolnymi,
pomoc w powoływaniu grup producenckich,
aktywna współpraca powiatu ze spółkami skupującymi produkty rolne,
nasilenie działań marketingowych i współpracy z krajami sąsiednimi,
tworzenie wspólnej marki dla produktów z terenu powiatu.

Najważniejsze działania umożliwiające ożywienie miejscowego rolnictwa będą polegać na rozwijaniu przetwórstwa i zdobyciu rynków zbytu dla produktów rolnych. Cele te można osiągnąć np. poprzez pomoc w powoływaniu grup producenckich i współpracę z instytucjami zajmującymi się hurtowym handlem płodami. Pozwoli to produkować większe ilości określonych towarów w jednolitych i odpowiednich opakowaniach, zmniejszyć globalne koszty produkcji i ułatwi pozyskanie nowych odbiorców.

Poprawa sytuacji ekonomicznej wymaga wspierania rynku zbytu produktów lokalnych.. Czynnikiem istotnie wspomagającym ten rozwój będzie odbudowa ścisłego powiązania rolników-producentów z zakładami przetwórczymi.

Formą współdziałania rolników adekwatną do naszych warunków może być tworzenie grup producenckich. Współdziałanie przy opracowaniu marki dla produktów z terenu powiatu ułatwiać będzie zwiększenie ich popytu oraz możliwości umów kontraktacyjnych

CEL5

Podjęcie działań w zakresie zalesiania gruntów słabych klas bonitacyjnych

Ze względu na dużą ilość gleb o słabej klasie bonitacji należy wspomagać chętnych rolników do przekwalifikowywani gruntów rolne na leśne. W tym zakresie należy prowadzić skuteczny program informacyjny dotyczący możliwości zalesiania gruntów rolnych. Ważnym elementem działań będzie pomoc w opracowywaniu dokumentów pozwalających skorzystać z różnego rodzaju wsparcia przy pracach zalesieniowych.

Rozwój systemu komunikacji i infrastruktury.

CEL 1

Budowa brakujących elementów infrastruktury i modernizacja istniejących.

CEL 2

Modernizacja sieci dróg i ich otoczenia:

opracowanie planu remontów i modernizacji dróg oraz pozyskiwania środków pozwalających na realizację tych działań,
zwiększanie środków na budowy dróg, wykonanie odnow nawierzchni, zwiększenie nośności i szerokości dróg powiatowych kosztem zmniejszenia remontów cząstkowych,
aktywne poszukiwanie dodatkowych źródeł finansowania inwestycji,
udrażnianie rowów i przepustów,
efektywne zagospodarowanie pasów przydrożnych,
współpraca z gminami w celu poprawy stanu dróg poprzez wspólną realizację robót na drogach powiatowych.

Sieć dróg na terenie powiatu jest dostatecznie rozwinięta, wymaga jednak ciągłych nakładów na modernizację i poprawę stanu technicznego nawierzchni. Środki na te cele są bardzo ograniczone, wystarczają na remonty. Aby sytuacja uległa zmianie konieczne jest aktywne poszukiwanie dodatkowych źródeł finansowania inwestycji.

W miarę możliwości powiat powinien aktywnie współpracować z gminami w celu poprawy stanu dróg poprzez wspólną realizację robót na drogach powiatowych. Udział finansowy gmin pozwoliłby wydatnie zwiększyć zakres robót. Wiele problemów wynika głównie ze zbyt krótkiego czasu funkcjonowania nowego podziału administracyjnego.

CEL 3

Przygotowanie warunków do rozwoju budownictwa komunalnego, przemysłowego i mieszkaniowego:

utworzenie planu przestrzennego zagospodarowania (plan zbiorczy dla gmin),
aktywne działania na rzecz uzbrojenia terenów przeznaczonych pod budownictwo,
wspieranie lokalnej produkcji materiałów budowlanych,
organizacja sprawnej obsługi inwestorów.

Aby budownictwo mogło się rozwijać, konieczne jest zapewnienie odpowiedniego stanu uzbrojenia terenów. Kolejnym elementem sieciowej infrastruktury technicznej, wymagającym dokończenia, jest sieć gazowa. Zwiększenie zapotrzebowania na gaz może nastąpić wraz z rozwojem budownictwa mieszkaniowego (zabezpieczenie ogrzewania nowych budynków).

Poprawa stanu środowiska naturalnego.

CEL 1

Usprawnienie gospodarki wodnej jest jednym z kluczowych zadań powiatu, warunkującym jego rozwój gospodarczy i cywilizacyjny. Na problematykę wodną należy patrzeć z punktu widzenia, zrównoważonego rozwoju, którego reguły nakazują zaspokajanie dzisiejszych potrzeb bez naruszania możliwości zaspokojenia potrzeb przyszłych pokoleń. Głównym zadaniem gospodarki wodnej powiatu jest racjonalne kształtowanie oraz wykorzystanie zasobów wód powierzchniowych i podziemnych w sposób nie wywołujący zasadniczych zmian w środowisku naturalnym.

Wśród zadań priorytetowych należy również wymienić: ochronę wód przed zanieczyszczeniem, systematyczne zwiększanie retencji powierzchniowej, poprawę ochrony przeciwpowodziowej oraz racjonalne i oszczędne gospodarowanie zasobami. Wszystkie działania powinny być prowadzone zgodnie z zasadą całościowego traktowania zasobów wód powierzchniowych i podziemnych.

Polityka Ekologiczna Państwa za główny cel w gospodarce wodnej stawia sobie zwiększenie skuteczności ochrony wód podziemnych, zwłaszcza zbiorników tych wód, przed ilościową i jakościową degradacją, eliminowanie wykorzystania wód podziemnych na cele przemysłowe, kontynuację rozpoczętych w ubiegłych latach inwestycji w zakresie budowy zbiorników retencyjnych, efektywną ochronę przed powodzią oraz osiągnięcie dobrego stanu ekologicznego wód powierzchniowych, tak pod względem jakościowym jak i ilościowym.

Najistotniejszymi działaniami w najbliższym okresie czasu będzie:

- opracowanie niezbędnej dokumentacji warunkującej pozyskanie środków pomocowych UE dla zadań planowanych do realizacji w zakresie gospodarki wodno-ściekowej,
- uporządkowanie gospodarki ściekowej i deszczowej,
- egzekwowanie ograniczeń w zagospodarowaniu terenu na obszarach zasilania ujęć wody do picia,
- zmniejszenie ilości stosowanych nawozów naturalnych i sztucznych,
- efektywna ochrona przed powodzią
- uwzględnianie obszarów zalewowych w miejscowych planach zagospodarowania przestrzennego i respektowanie ustaleń planów przy lokalizacji nowych inwestycji,
- remont i modernizacja kanalizacji burzowej
- odbudowa i renowacja rowów melioracyjnych
- budowa zbiorników retencyjnych:
- promowanie przydomowych oczyszczalni
- modernizacja i rozbudowa systemu kanalizacji, oczyszczalni na terenie powiatu milickiego,

CEL 2

Działania wspomagające prawidłowe postępowanie z odpadami.

Jednym z podstawowych warunków realizacji planu gospodarki odpadami jest włączenie się do jego realizacji wszystkich mieszkańców powiatu.

W polityce ekologicznej państwa, jest przeciwdziałanie i minimalizacja ilości wytwarzanych odpadów. Zachęcanie mieszkańców do redukcji ilości wytwarzanych odpadów powinno być realizowane poprzez edukację ekologiczną. Edukacja ekologiczna powinna się odbywać na wielu płaszczyznach:

edukacja dzieci i młodzieży, między innymi poprzez wprowadzanie właściwego systemu nauczania w szkołach,

edukacja za pomocą środków masowego przekazu nie tylko w oparciu o akcję reklamową, ale także poprzez dobór programów popularyzujących zachowania przyjazne dla środowiska,

edukacja poprzez akcje plakatowania prowadzone niezależnie bądź przy okazji organizowania imprez o relatywnie dużym zasięgu.

CEL 3

Plan redukcji ilości odpadów ulegających biodegradacji zawartych w odpadach komunalnych kierowanych na składowiska odpadów.

Zgodnie z KPGO i WPGO ilości odpadów komunalnych ulegających biodegradacji kierowanych do składowania w kolejnych latach powinny wynosić:

w 2010 r. – 75% (wagowo) całkowitej ilości odpadów komunalnych ulegających biodegradacji

wytworzonej w 1995 r.,

w 2013 r. – 50% (wagowo) całkowitej ilości odpadów komunalnych ulegających biodegradacji

wytworzonej w 1995 r.,

w 2020 r. – 35% (wagowo) całkowitej ilości odpadów komunalnych ulegających biodegradacji

wytworzonej w 1995 r.

Turystyka, Kultura, Sport

CEL 1

Wykreowanie powiatu jako ośrodka usług turystycznych i kulturowych.

Rozwój bazy wypoczynkowo-rekreacyjnej:

wspieranie tworzenia regionalnego ośrodka konferencyjnego,
promocja powstających gospodarstw agroturystycznych,
organizacja punktu informacji turystycznej,
organizacja ścieżek zdrowia, ścieżek rowerowych we współpracy z gminami,
„Weekend za miastem” - promocja idei wypoczynku na świeżym powietrzu
wspieranie pomysłu budowy obiektów sportowo rekreacyjnych.

Powiat Milicki dysponuje doskonałymi warunkami naturalnymi oraz walorami historycznymi dla rozwoju turystyki i rekreacji. Właściwe wykorzystanie tych atutów może przysporzyć wszystkim mieszkańcom powiatu wiele wymiernych korzyści. Rozwijanie i promocja turystyki są jednak dziedzinami drogimi i wymagającymi wszechstronnego przygotowania. Ze względu na koszty i skalę przedsięwzięcia w pierwszej kolejności należy skoncentrować się na wykorzystaniu już posiadanego potencjału oraz opracować plan systematycznego rozwoju turystyki. Będzie to możliwe poprzez inwentaryzację istniejącej bazy i w razie konieczności jej poprawę oraz zabezpieczenie terenów w planach zagospodarowania przestrzennego.

Kolejnym celem wymagającym realizacji będzie szeroka promocja produktu turystycznego Powiatu Milickiego poprzez udział w imprezach targowych w kraju i za granicą, wydawnictwa, kasety wideo, stronę internetową, wizyty studialne itp.

Gospodarstwa agroturystyczne mogą natomiast być ważnym dodatkowym źródłem dochodów. W procesie promowania agroturystyki należy uświadamiać rolnikom wymogi stawiane przed nowoczesnymi gospodarstwami tego typu i koszty całego przedsięwzięcia

Obiekty sportowo-rekreacyjne stanowią ważny element infrastruktury. Dobrze rozwinięta i wykorzystana baza sprzyja rozwojowi fizycznemu młodzieży i dzieci, umożliwia konstruktywne spędzenie wolnego czasu i zapobiega procesowi demoralizacji, a w konsekwencji przyczynia się do wzmocnienia wewnętrznej integracji. Dodatkowo, odpowiednio rozpropagowana może być magnesem dla mieszkańców okolicznych terenów i zasilać budżet lokalnych władz.

CEL 2

Kultywowanie i promocja kultury lokalnej:

organizacja Dni Karpią Milickiego – jako promocja nie tylko produktu ale i teŹ całego regionu,
pomoc w organizacji cyklicznych imprez prezentujcych tradycyjne obrzdy lokalne,
promocja rkodzie miejscowych artystw ludowych, weekendowe kiermasze,
dziaania na rzecz integracji centrw kultury poszczeglnych gmin.

Region Doliny Baryczy poszczyci si moŹe wspania kultur. Tradycje historyczne, zabytki kultury materialnej, dobrze rozwinita i dziaajca sie orodkw kultury oraz aktywne w tej dziedzinie spoecznoci lokalne tworz ogromny potencja. Okazj do jego prezentacji bd organizowane corocznie Dni Karpią Milickiego, podczas ktrych odbyw si bd wystpy amatorskich zespow artystycznych, pokazy prac artystw ludowych itp.

Rozpropagowanie kulturowych atutw powiatu poprzez: organizacj ciekawych imprez zwizanych z przeszoci, w poczeniu z walorami krajobrazowymi i budow infrastruktury turystycznej wzmocni wewntrzn integracj powiatu oraz bdzie pomocne przy promocji zewntrznej.

CEL 3

Rozwj sportu masowego:

uaktywnienie i rozwj dziaalnoci Uczniowskich Klubw Sportowych,
organizowanie rozgrywek, turniejw gminnych i powiatowych,
organizacja masowych biegw przeajowych.
organizacja sportowych lig zakadowych
zwikszenie rwnorodnoci dyscyplin sportowych (biegi na orientacj, ciany wspinaczkowe, strzelectwo i inne)

DuŹy nacisk ze strony powiatu skierowany bdzie na rozwj sportu masowego. Szczeglna uwaga kadzioną bdzie na dzieci i mlodzieŹ, na wypenienie ich czasu wolnego. Wychowanie nie powinno ogranicz si jedynie do godzin lekcyjnych. Dobrze wyposaŹone szkoły otwarte powinny by rwnieŹ w godzinach popoudniowych. Stae formy zajec pozalekcyjnych, lokalne rozgrywki sportowe, kolka zainteresowa, konkursy itp. powinny wypenia wolny czas i rwnoczenie mobilizowa do aktywnej rywalizacji.

Powiat wspluczestniczy bdzie w organizacji rozgrywek i turniejw, na ktrych bdzie moŹna sprawdzi swoje umiejtnoci. Organizowane bd takŹe biegi przeajowe, podczas ktrych uczestnicy bd mieli moŹliwoc poznania walorw krajobrazowych powiatu.

Popraw warunkw i jakoci Źycia mieszkacw, w tym zmiany w strukturze zamieszkania.

rodowisko spoeczne

Poprawa warunków i jakości życia mieszkańców.

CEL 1

Poprawa porządku i bezpieczeństwa publicznego:

aktywna współpraca i koordynacja działań służb bezpieczeństwa publicznego, zabezpieczenie odpowiedniej liczebności służb bezpieczeństwa, wprowadzenie systemu monitorowania miejsc szczególnie zagrożonych przestępczością na terenie Powiatu Milickiego, aktywne wspieranie pracy wychowawczo-socjalnej z młodzieżą w szkołach, organizacja świetlic środowiskowych dla młodzieży, organizacja akcji informacyjnych o zagrożeniach, uczestnictwo w organizowanych programach np. „Powiat Milicki – Twój Bezpieczny Powiat”, wspieranie współpracy ludności powiatu z dzielnicowymi.

Rozwój zasobów ludzkich stanowi podstawę trwałego rozwoju każdej jednostki administracyjnej, także Powiatu Milickiego. Wszelkie działania w tym obszarze winny koncentrować się na zahamowaniu emigracji ludzi młodych, aktywnych i wykształconych z terenu powiatu. Bez odpowiedniego potencjału demograficznego nie ma, bowiem możliwości rozwoju. Priorytetem jest poprawa jakości życia mieszkańców. Jednym z najistotniejszych zagadnień wpływających na jakość życia mieszkańców są zagadnienia związane z porządkiem i bezpieczeństwem publicznym. Powiat, jako organ kompetentny w tej dziedzinie, powinien podjąć działania zmierzające do poprawy poczucia bezpieczeństwa mieszkańców. Z uwagi na niewielkie możliwości budżetowe samorządu, jednym z najważniejszych zagadnień w tym momencie staje się skuteczna koordynacja działań tych służb, co przyczyni się do efektywniejszego wykorzystania ich możliwości.

Monitorowanie miejsc szczególnie niebezpiecznych daje wymierne korzyści w postaci zwiększenia bezpieczeństwa w obszarze monitorowanym oraz oszczędności wynikające z mniejszych potrzeb patrolowania rejonu. Powiat powinien włączać się w różnego rodzaju akcje i programy na szczeblu ponadlokalnym, takie jak „Bezpieczne Miasto”, „Bezpieczna Gmina” czy „Bezpieczny Powiat”. Tego typu nowatorskie działania są jak najbardziej pożądane, gdyż pozostają w zgodzie z tendencjami krajowymi i europejskimi oraz promują aktywne podejście samych mieszkańców do kwestii bezpieczeństwa.

Kwestią bardzo istotną jest aktywne wspieranie pracy wychowawczo-socjalnej z młodzieżą w szkołach średnich powiatu. Działania tego typu świadczyć będą o dalekowzroczności władz, świadomej tego, że postawy młodzieży kształtowane są w dużej mierze właśnie w szkołach. Młodzież musi mieć możliwość spędzania wolnego czasu w miejscach oferujących zajęcia sportowo dydaktyczne, dlatego istnieje konieczność organizowania świetlic środowiskowych dla młodych ludzi i obiektów sportowo rekreacyjnych.

CEL 2

Poprawa jakości i dostępności usług medycznych:

dokończenie budowy szpitala powiatowego w Miliczu,
doposażenie przychodni specjalistycznych w nowoczesny sprzęt diagnostyczny i rehabilitacyjny,
uczestnictwo w programach informacyjno-profilaktycznych.

Zadania planowane do realizacji w tym obszarze dotyczą przede wszystkim samych mieszkańców. Specjalistyczna opieka zdrowotna na terenie powiatu oraz wczesne diagnozowanie w wyniku badań profilaktycznych ułatwi mieszkańcom rozwiązywanie problemów zdrowotnych. Działający w powiecie szpital oraz przychodnie to jednostki, które należy utrzymać, co wymaga dużych nakładów finansowych. Konieczne jest doposażenie w nowoczesny sprzęt diagnostyczny i rehabilitacyjny, tak by jakość oferowanych usług była na wystarczającym poziomie.

CEL 3

Dostosowanie warunków i kierunków kształcenia do potrzeb rynku:

opracowanie strategii rozwoju szkolnictwa średniego w powiecie,
monitorowanie potrzeb edukacyjnych i dostosowanie kierunków kształcenia m.in. poprzez intensyfikację kontaktów szkół z lokalnymi zakładami pracy i biurem pracy, sukcesywna restrukturyzacja i modernizacja bazy dydaktycznej i urbanistycznej szkół, wykorzystanie istniejącej bazy i kadry dla potrzeb szkoleniowych działań powiatu.
Restrukturyzacja powiatowych ośrodków edukacyjnych
Próba stworzenia „Szkolnictwa 3-wieku”

Niski poziom wykształcenia ludności stanowi jedną z głównych barier restrukturyzacji gospodarczej, dlatego na poziomie powiatu powinna zostać opracowana strategia rozwoju szkolnictwa średniego w powiecie. Będzie ona podstawą działań w tym obszarze, które koncentrować powinny się na ukierunkowaniu edukacji zawodowej na potrzeby przedsiębiorstw i rozwój przedsiębiorczości oraz zrestrukturyzowanego rolnictwa i sektora turystycznego. Nieodzowna jest ściślejsza współpraca placówek z Powiatowym Urzędem Pracy, m.in. w celu wspólnego wykorzystania funduszy zewnętrznych. Konieczne jest również zwiększenie dostępności mieszkańców obszarów wiejskich do edukacji na poziomie średnim i wyższym, przy czym nie chodzi tu o dostępność instytucjonalną, raczej o zwiększenie motywacji i świadomości konieczności kontynuowania nauki. Równocześnie nowoczesny system edukacyjny musi zostać dostosowany do potrzeb rynku, przez tworzenie nowych zawodów i specjalizacji.

CEL 4

Polityka prorodzinna i przeciwdziałanie patologiom społecznym:

wspieranie Powiatowego Centrum Pomocy Rodzinie i jego współpracy z organizacjami pozarządowymi,
współpraca w tworzeniu świetlic środowiskowych i socjoterapeutycznych oraz ośrodków interwencyjno-wychowawczych,
profilaktyka w szkołach, budowanie postaw i trenowanie zachowań sprzyjających życiu wolnemu od wspomagających środków chemicznych (alkohol, narkotyki),
organizacja cyklicznych imprez rodzinnych połączonych z promocją modelu prawidłowo funkcjonującej rodziny,
wspieranie rodzin zastępczych, organizacja Rodzinnego Domu Dziecka.

PCPR powinien ze swej strony ściśle współpracować z organizacjami pozarządowymi, dzięki czemu ich wkład w działalność społeczną może stale wzrastać.

Promocja modelu prawidłowo funkcjonującej rodziny odbywać się będzie w czasie organizowanych imprez. Starostwo podejmie starania o stworzenie na terenie powiatu Rodzinnego Domu Dziecka oraz zorganizowanie systemu wspierania materialnego rodzin, które zdecydowały się na pełnienie funkcji rodziny zastępczej..

Powiat wspólnie z gminami podejmie starania o utworzenie jak największej liczby świetlic środowiskowych i socjoterapeutycznych oraz ośrodków interwencyjno-wychowawczych. Zajęcia tam prowadzone za głównego adresata winny mieć dzieci i młodzież zagrożone patologią oraz ich rodziny. Powiat wspierać także będzie uczestnictwo dzieci i młodzieży w programach profilaktycznych.

CEL 5

Podjęcie działań na rzecz integracji niepełnosprawnych w społeczeństwie:

propagowanie nauczania integracyjnego w placówkach oświatowych wszystkich szczebli,
sukcesywna likwidacja barier architektonicznych w budynkach użyteczności publicznej i mieszkaniach osób niepełnosprawnych,
działania na rzecz osób niepełnosprawnych na otwartym rynku pracy oraz wspieranie zakładów pracy chronionej istniejących i nowopowstałych,
rozważenie możliwości utworzenia zakładu aktywności zawodowej (środki PFRON),
koordynacja działań przez służby PCPR na rzecz osób niepełnosprawnych w tym:
- współdziałanie w zakresie analizy potrzeb osób niepełnosprawnych po orzeczeniu stopnia dysfunkcji i koniecznego zabezpieczenia w środki pomocnicze i sprzęt rehabilitacyjny oraz pomoc społeczną.

Na szczególną uwagę zasługują osoby niepełnosprawne. Władze zamierzają aktywnie działać na rzecz ich integracji w społeczeństwie między innymi poprzez propagowanie klas integracyjnych.

Kolejnym działaniem jest sukcesywna likwidacja barier architektonicznych, które są często najważniejszą przeszkodą dla ludzi niepełnosprawnych w ich codziennym życiu. Władze powiatowe wspierać będą zakłady pracy chronionej oraz powstające przedsiębiorstwa, które zatrudniać chcą osoby niepełnosprawne. Organizowane będą warsztaty terapii zajęciowej.

3. Planowane projekty i zadania najbliższych latach.

Uszczegółowieniem planowanych projektów i zadań na najbliższe lata jest Wieloletni Plan Inwestycyjny. Dokument ten jest na bieżąco aktualizowany dzięki czemu ilość planowanych inwestycji ciągle się zmienia.

IV. POWIĄZANIE PROJEKTÓW Z INNYMI DZIAŁANIAMI REALIZOWANYMI NA TERENIE POWIATU

Działania w zakresie

1. Rolnictwo i Łowiectwo:

Aktualizacja użytków rolnych i leśnych.
Ewidencja gruntów wyłączonych z produkcji rolnej.
Ewidencja gruntów zrekultywowanych

2. Leśnictwo:

Gospodarka leśna.
Pielęgnacja.
Nadzór nad gospodarką leśną (nadzór nad lasami niepaństwowymi).

3. Bezpieczeństwo publiczne i ochrona przeciwpożarowa:

Działalność Komendy Powiatowej Państwowej Straży Pożarnej.

4. Pomoc Społeczna:

Rodziny zastępcze.
Zasiłki rodzinne i pielęgnacyjne.
Działalność Powiatowego Centrum Pomocy Rodzinie.

5. Edukacyjna opieka wychowawcza:

Poradnie Psychologiczno – Wychowawcze.
Internaty i bursy szkolne.
Szkolne Schronisko Młodzieżowe.
Pomoc materialna dla uczniów.

Kultura i ochrona dziedzictwa narodowego:

Biblioteki.

Kultura fizyczna i sport:

Dofinansowanie klubów sportowych.

ochrona dziedzictwa narodowego

Remont i modernizacja obiektów zabytkowych

V. OCZEKIWANE WSKAŹNIKI OSIĄGNIĘĆ PLANU ROZWOJU LOKALNEGO

Zakładane osiągnięcia

Promocja powiatu na zewnątrz i jego produktów regionalnych.

Wypracowanie „Marki Powiatu” – produkt regionalny

Inicjowanie powstawania lokalnych instytucji wspierania przedsiębiorczości – Inkubatory przedsiębiorczości.

Analiza potrzeb szkoleniowych.

Rozwój infrastruktury technicznej (drogi, wodociągi, kanalizacja, oczyszczalnie ścieków, gospodarka odpadami).

Tworzenie programów wspierających rozwój obszarów wiejskich poprzez:

promowanie alternatywnych źródeł dochodu poza tradycyjnym rolnictwem – ekolnictwo,

promowanie rozwoju małych i średnich przedsiębiorstw,

informowanie o dostępnych programach pomocowych i ułatwianie do nich dostępu dla rolników, przedsiębiorców i gmin.

Współpraca z instytucjami otoczenia biznesu w celu wspierania przedsiębiorczości.

Organizacja spotkań prezentujących i promujących przykłady dobrej praktyki.

Współpraca Powiatu Milickiego z organizacjami pozarządowymi.

Wskaźniki osiągnięć

Zróźnicowanie źródeł dochodów mieszkańców.

Zwiększanie wpływów podatkowych.

Poprawa infrastruktury technicznej.

Wzrost zamożności mieszkańców.

Podniesienie aktywności i przedsiębiorczości mieszkańców.

Wzrost liczby przedsiębiorstw.

Zwiększenie ilości miejsc pracy.

Właściwe gospodarowanie środowiskiem naturalnym.

Ochrona dóbr kultury - zabytków

VI. PLAN FINANSOWY NA LATA 2004 – 2020

Wykonanie budżetu powiatu w okresie dwóch lat przed uzyskaniem kredytu i pożyczki, oraz prognoza budżetu na okres spłaty.

Lp.	Wyszczególnienie	wykonanie (w tys.)	Plan	Progn oza w tys. zł.																		2005	2006								
					2002	2003	2004	2005	2006	2007	2008	2009	2010	2011	2012	2013	2014	2015	2016	2017	2018			2019	2020						
A.	DOCHODY OGÓLEM w tym :	33 169	33 835	30 243	30 337	36 032	594	26	394	28	600	28	400	28	100	28	400	28	200	28	800	27	200	28	000	28	900	27	100	28	27 700
1.	DOCHODY WŁASNE	2 982	3 251	5 093	9 951	9 636	3 000	4 500	4 500	4 400	4 300	4 500	4 300	4 500	4 400	4 800	4 700	4 500	4 700	4 600											
2.	ŚRODKI Z FUNDUSZU PRACY	-	-	-	-	94	94	94	-	-	-	-	-	-	-	-	-	-	-	-	-	-	-	-	-	-	-	-	-	-	
2.	SUBWENCJE	14 181	14 106	14 040	13 328	14 178	000	300	500	400	400	400	400	400	400	200	200	100	200	200	14 100										
3.	DOTACJE	16 006	16 478	11 110	7 058	12 124	9 500	9 500	9 600	9 600	9 400	9 500	9 500	9 300	9 200	9 200	9 200	9 200	9 200	9 200	9 000										
B.	WYDATKI OGÓLEM, w tym :	34 255	33 698	30 474	30 730	38 394	094	24	094	24	000	24	200	24	300	24	000	24	000	24	500	24	000	25	000	25	000	25	000	25	25 000
1.	WYDATKI BIEŻĄCE, w tym:	28 313	24 920	25 420	28 442	28 180	094	24	094	24	000	24	200	24	300	24	000	24	000	24	500	24	000	25	000	25	000	25	000	25	25 000
	odsetki od kredytów i pożyczek	-	57	15	65	34	190	105	87	75	52	51	39	27	15	3															
2.	WYDATKI INWESTYCYJNE	5 942	8 778	5 054	2 288	10 214																									
C.	WYNIK FINANSOWY (A - B) (+ -)	-1 086	137	-231	-393	362	3 500	4 300	4 600	4 200	3 800	4 400	4 200	4 200	3 300	3 200	3 000	2 900	3 100	2 700											
D.	ŹRÓDŁA SFINANSOWANIA DEFICYTU BUDŻETOWEGO	1 454	368	997	525	3 150	0	0	0	0	0	0	0	0	0	0	0	0	0	0											
1.	kredyt bankowy, w tym; wnioskowany kredyt	739		997	525	3 150	-	-	-																						
2.	inne (nadwyżka z lat ubiegłych / wolne środki)	715	368	-	-	-																									
E.	SPLATY RAT KREDYTÓW I POŻYCZEK ORAZ WYKUP OBLIGACJI	-	375	365	50	1 017	923	801	186	186	186	186	186	186	186	186	124	-													
1.	splata rat kredytów, w tym wnioskowanego kredytu - splata	-	375	365	50	1 017	923	801	186	186	186	186	186	186	186	186	124	0	0	0											
F.	Inne (nadwyżka z lat ubiegłych / wolne środki)	368	130	531	37	-	-	-	-	-	-	-	-	-	-	0	0	0	0	0											
G.	POREČZENIA(kapitał plus odsetki)	-	-	-	-	563	748	1 706	1 842	1 784	1 725	1 668	1 609	1 550	1 492	1 434	1 375	1 317	1 259	1 201											
H.	kwota zadłużenia ogółem koniec roku	739	365	997	017	3 150	2 227	1 426	1 240	1 054	868	682	496	310	124	-															
I.	OBSŁUGA ZADŁUŻENIA jako % dochodów (limit 15 %)	0,00%	1,28%	1,26%	1,88%	4,48%	7,00%	9,20%	7,40%	7,20%	6,99%	6,71%	6,50%	6,25%	6,09%	5,54%	4,91%	4,72%	4,48%	4,34%											
J.	WYSOKOŚĆ ZADŁUŻENIA NA KONIEC ROKU jako % dochodów(limit 60 %)	2,23%	1,08%	3,30%	3,35%	8,74%	8,37%	5,02%	4,34%	3,71%	3,09%	2,40%	1,76%	1,10%	0,45%	0,00%	0,00%	0,00%	0,00%	0,00%											

* zmiana dotyczy wydatków inwestycyjnych na modernizację Starostwa-1.800.000.-zł, oraz kredyt długoterminowy- 600.000.-zł.

VII. SYSTEM WDRAŻANIA

Poziom organizacyjny wdrożenia Planu Rozwoju Lokalnego obejmuje następujące obszary:

Koordinacja realizacji zapisów Planu Rozwoju Lokalnego na poziomie Starostwa Powiatowego w Milicz:

Sprawowanie całościowej kontroli (o zasięgu powiatowym) nad dokumentem oraz odpowiedzialność merytoryczno - organizacyjna za realizację Planu Rozwoju Lokalnego w Powiecie Milickim pełnił będzie Wydział Inwestycji i Funduszy Europejskich w Starostwie Powiatowym w Milicz.

VIII. SPOSOBY MONITOROWANIA,

System monitorowania Planu Rozwoju Lokalnego.

Plan Rozwoju Lokalnego jest koniecznym czynnikiem rozwoju dla Powiatu Milickiego. Sam dokument nie jest jednak receptą na sukces. Aby Plan mógł przynieść zaplanowane efekty, konieczne jest sukcesywne jego wdrażanie, czuwanie nad jego realizacją i kontrolowanie jego przebiegu, co wymaga spełnienia trzech postulatów: partnerstwa, planowania i kierowania.

Partnerstwo

Właściwy proces wdrażania Planu wymaga połączenia wysiłków wielu instytucji, organizacji i osób. Plan Rozwoju Lokalnego jest „własnością” społeczności lokalnej - dla niej przede wszystkim był budowany. Udział lokalnych liderów i lokalnej społeczności będzie czynnikiem wspierającym procesy realizacji Planu. Zasadnicza odpowiedzialność w tej kwestii spoczywa jednak na Starostwie Powiatowym - organie powołanym, między innymi, do realizacji polityki rozwojowej. Niezwykle istotne jest partnerstwo ponadlokalne, które winno wyrażać się we współpracy samorządów gmin wchodzących w skład powiatu oraz instytucji wojewódzkich. Zadania powiatu, które pomagają określić, kto jest właściwym partnerem są ściśle określone ustawowo i obejmują:

infrastrukturę społeczną:

- edukacja publiczna
- opieka zdrowotna
- pomoc społeczna

infrastrukturę techniczną:

- transport lokalny
- drogi publiczne

porządek publiczny i bezpieczeństwo obywateli:

- ochrona przeciwpożarowa
- ochrona przeciwpowodziowa

ochronę środowiska i zagospodarowanie przestrzenne:

- gospodarka wodna
- nadzór budowlany

działalność organizatorską:

- przeciwdziałanie bezrobociu
- ochrona konsumenta

- wspieranie osób niepełnosprawnych
- promocja powiatu

Zadania zaplanowane do realizacji w Planie Rozwoju Lokalnego są adekwatne do przewidzianych w ustawie o samorządzie powiatowym. Ze względu na zasięg oddziaływania dzielą się na trzy grupy rodzajowe:

lokalne, mieszczące się w kompetencji powiatu

ponadgminne, wychodzące poza ustawowe kompetencje powiatu, możliwe do realizacji przy współdziałaniu władz gminnych

ponadlokalne, wymagające zaangażowania władz regionalnych

BIBLIOGRAFIA

<http://milicz.pl>

<http://www.krosnice.pl>

<http://cieszkow.pl>

Informacja o stanie oświaty w Powiecie Milickim

Strategia Rozwiązywania Problemów Społecznych w gminie Milicz w latach 2006-2016

<http://www.stat.gov.pl>

Zintegrowana Strategia Rozwoju Obszarów Wiejskich „Dolina Baryczy”, Dolnośląska Fundacja Ekorozwoju, 2006

Strategia Rozwoju Województwa Dolnośląskiego

Milicz. Przyroda i Turystyka W.Ranoszek, I.Kowalski, E.Ranoszek,

Rocznik Statystyczny Województwa Dolnośląskiego.

Program Ochrony Środowiska dla Powiatu Milickiego.

Plan Gospodarki Odpadami Powiatu Milickiego.

Informacje z Wydziałów Starostwa Powiatowego.

Informacje z Jednostek Organizacyjnych Powiatu.